工商晚報
The Kung Sheung Evening News
承印：工商日報有限公司 香港灣仔分域街十八號
各部電話號碼
編輯部及採訪部 5—283378—80
經理部：5—281521—3
營業部：5—279307、5—28
中區辦事處：5—225495
郵箱二六七零五號
出紙兩大張售價五毫

工會恐嚇本週大罷工之際
蘇聯波蘭軍隊 波境聯合演習

【華沙八日路透社電】官方波蘭通訊社今日宣佈，駐紮在波蘭的蘇俄軍隊已和波蘭軍事單位舉行聯合演習。

通訊社並詳述這項消息，但表示，演習旨在使兩國軍隊的軍事警戒進入更完備狀態。

這項演習宣佈適逢波蘭獨立自由「團結」工會恐嚇下週舉行全國罷工及波蘭領袖與蘇俄緊密聯繫下一再發表強硬聲明，目前波蘭的局勢正日趨緊張。

波蘭通訊社說，演習係根據一項多年存在的訓練計劃而舉行的。「演習是使兩國軍事警戒能力更趨完備的一項良好方法，兩國軍隊的司令員及總部通過軍隊各階層的合作，可以强化及加深蘇波軍隊自第二次大戰後誕生的兄弟般友誼。」

相信蘇俄有三萬軍隊屯駐在波蘭，但是西方觀察家說，他們不相信全部蘇軍參加這次聯合演習。

波蘭電視台在昨晚的新聞節目中放映了四分鐘有關聯合演習的影片，影片上可見到武裝直昇機、噴射戰鬥機、坦克、火箭及兩棲車輛參加行動。

電視評論員說，華沙公約國軍隊的主要任務是加强彼此的防禦力量。他說：「國際局勢迫使我們非這樣做不可。」影片以數個拍攝蘇俄及波蘭軍隊一起站在一個寫着「友誼」的大標誌的鏡頭作結束。

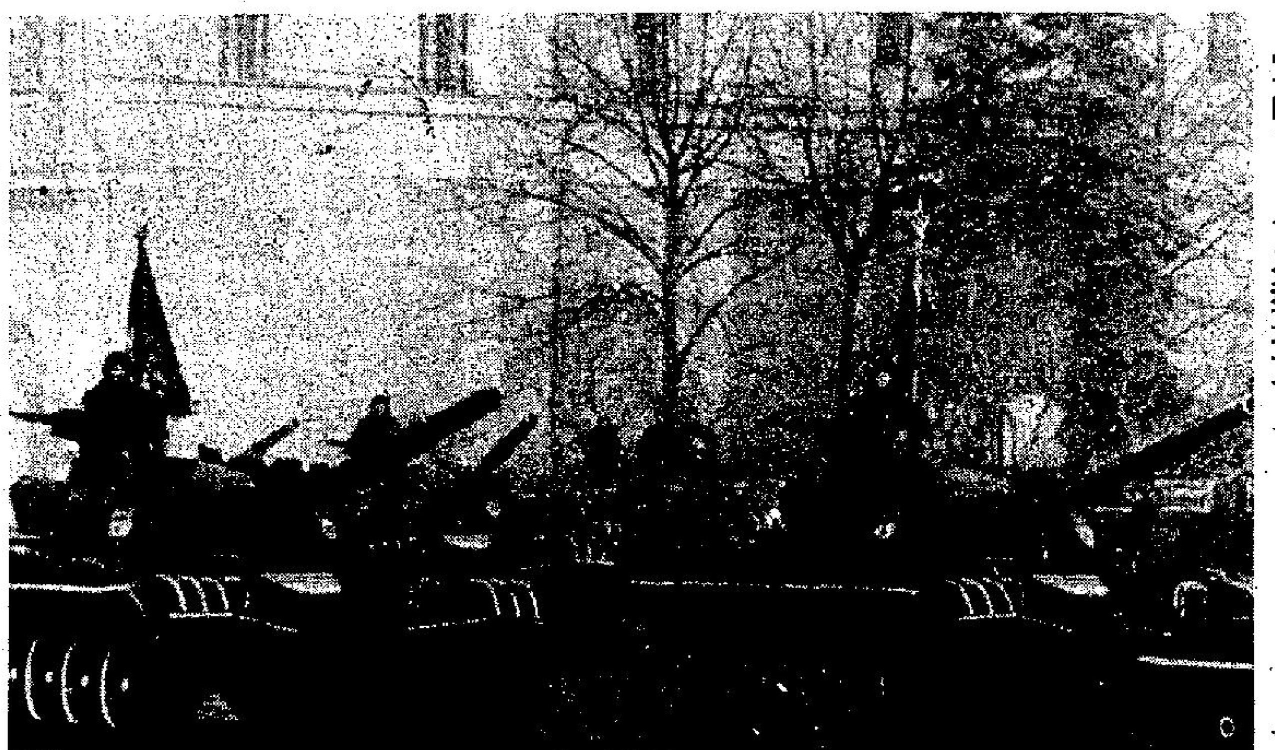

俄軍與波蘭部隊在波境內聯合軍事演習，圖爲俄軍的T—七二型坦克。

旦澤醫科生第二日靜坐
支持教師及醫療人員

【華沙八日美聯社電】工會消息週六說，約一千名旦澤醫學院的學生，週六在地方政府總部繼續第二日的靜坐行動，以表示支持教師及醫療衛生工作者的要求。團結工會一發言人在電話說，在與政府的工賓談判破裂後，約有二百五十人仍在總部大樓內。

發言人又說，團結工會的領袖華利沙週五晚到旦澤政府總部，會晤示威者，表示工會對他們的支持。

靜坐行動是在兩個專業組織分別與政府部長談判其要求破裂後開始。

工會消息說，教師一直要求政府保證將國民總生產百分之六點六撥作教育用途。

醫療衛生工作者在要求提高工資的同時，亦要求增加對醫療服務的撥款。

越南逃亡難民 上月又再湧增

【曼谷八日美聯社電】聯合國難民事務高級公署一發言人週六日表示，隨月前越南「海上難民」多次登陸，他們在十月間抵達亞洲國家的人數已有增加。

該署紀錄有八千一百七十二越南難民到達亞洲八個國家，九月時祇有二千五百五十七人。

發言人說，今年最高數字在五、六月創下，分別爲一萬零九百一十六人及一萬零八十六人。他表示，自一九七五年越南「輸出」難民以來，現時的總數已達三十七萬七千二百一十七人。

相信有數以千計的越南難民，在其破敗不堪的木船逃離越南時，已葬身怒海。

十月間抵達亞洲八個國家或地區的人數是：印尼二千零八十八人，馬來西亞二千零四十六人，泰國一千五百七十五人，新加坡九百七十八人，菲律賓九百六十三人，香港三百人，日本一百九十五人，澳門二十七人。

倘「團結」工會大罷工
波蘭首都將被波及

【華沙八日美聯社電】假如「團結」工會領導層決定號召下星期舉行罷工，該工會的華沙分會準備關閉華沙各汽油站，店舖，市內大部份運輸以及國家航空公司辦事處。

由該分會擬定的罷工計劃，同時包括在巴士及工廠張貼標語。波蘭旗幟的指示，「團結」工會領袖華利沙已提出恐嚇，要是波蘭最高法院不從他組織內備一申波共的領導角色的話受爭論的條款移去，重一，便實行新的罷工。過佈全國的「團結」分會，刻正在他們屬區內草擬類似的罷工計劃，假若法院下週一日仍不能裁決的話，華利沙已暫定週三舉行罷工，該份華沙地區罷工計劃，將不包括醫療服務，葯房、通訊、天然氣與電力廠、鐵路及某些巴士綫、救護服務、電台、電視台、學校、育嬰院、糧食店和食物供應業等。

但在「團結」工會送出的一份聲明稱：醫療工作人員引証波蘭衛生護理情況惡劣，是他們的行動的主要原因，他們強調自夏季罷工結束以來迄今已兩月，「我們國家的醫療護理仍沒有改善」，當時政府曾同意改善衛生服務。

餐館則准繼續開門營業，但須於每晚九時關舖。其他包括在罷工行列的企業有電油站、航空公司辦事處、各研究院、寫字樓、工廠、出版社等，「工廠停止生產將不會造成重大損失，只有技術進展停頓」。該計劃指出，「他們是進行靜坐罷工，所有的工作人員均留在工廠……行証，並將選派警衛嚴禁外來者進入罷工地區，「除偏員之外，其餘人等一律不准進入工廠範圍內，尤其是警員，特務與士兵。假如任何人企圖強行進入的話，他們會被忠告無人負起他們的安全責任」。

罷工計劃又訓令所有工人於罷工舉行當天，帶同毛毡、額外衣物及兩天的食物前往報到。「罷工命令必須由該團結分會與但澤總部晤談後才能作出。」

來自加拿大新伯倫瑞克的加利·蘇華比與雪梨的拍檔肯特·蘭基尼駕着「富豪」牌房車在週六抵達倫敦，兩人正嘗試創下七十七日駕車環遊世界的新紀錄，並計劃在十一月廿一日期限前返回多倫多。（合衆國際社）

伊拉克輸油設施 遭伊朗海軍摧毀
不能再通過波斯灣運油

【德黑蘭八日路透社電】伊朗今晚說，伊朗摧毀了伊拉克主要石油輸出設施，令伊拉克無法通過波斯灣運出石油。

伊朗聯席參謀部發表的一份聲明說，伊朗海軍昨日摧毀波斯灣北端的阿巴卡及科阿瀾雅的平台輸出設施。

聲明稱，這是伊拉克通過波斯灣的僅有石油輸出中心，它們被摧毀，意味伊拉克再不能經由這條路線運出石油。

伊朗海軍在波斯灣戰爭開始時即封鎖了沙塔阿刺伯水道，阻止伊拉克由西岸巴斯拉港口輸出石油。

官方波斯通訊社說，伊朗空軍今日摧毀伊拉克東北部吉爾庫克市天然氣提煉中心過半設施。

報導引述一名不願透露姓名的空軍基地指揮官的談話說，這是對這個提煉中心的第二次空襲，全部伊朗戰機安全返回基地。

【巴格達八日路透社電】伊拉克今晚說，軍隊過去十八小時擊落了四架伊朗戰機，摧毀了阿巴丹煉油中心一個貯油庫，並擊沉了兩艘炮艇。

伊拉克通訊社引述一份軍方公報說，兩架戰機是在庫爾斯坦的阿拉厄巴山頭被擊落，第三架在南部薛巴，第四架則在阿巴丹及高艦撤之間被擊落。公報說，伊朗戰機襲擊伊拉克一個平民目標，但是遭地面炮火擊退，戰事中有一名伊朗士兵及三名伊拉克軍喪生。

較早時的公報說，兩艘伊朗炮艇在沙塔阿刺伯沉沒，一艘汽艇在科倫河沉沒。

通訊社說，伊拉克週四俘獲了四十一艘軍用船隻及接管了科倫河東岸的修理船塢。

趙紫陽告知南總理
俄不斷侵略擴張 戰爭危險正增加

【北平八日美聯社電】中共官方「新華社」報導，中共「總理」趙紫陽星期六日對南斯拉夫總理祖溫勞域表示，由於蘇俄不斷侵略及擴張，戰爭危險正告增加。

趙紫陽以中共一貫形容「霸權主義者」之詞指稱蘇俄，「新華社」說，趙紫陽表示支持南斯拉夫的不結盟政策，但補充說，祖溫勞域對趙某稱，軍事集團在不結盟運動組織上運用更大的消極效果，不結盟國家必須設法保護不結盟運動組織，免遭破壞。祖溫勞域說，軍事集團成立及他們的影響力，是令國際局勢不斷惡化的基本原因。他們就國際及雙方問題舉行了第二回合會談後，兩人均表示滿意，趙紫陽稱該次會談是「誠懇、友善及同志般會談」。

「新華社」又稱，祖溫勞域邀請趙紫陽前往南斯拉夫，趙某欣然接受邀請。祖溫勞域同時於星期六日會晤中共「黨主席」華國鋒。與此同時，中（共）南兩地簽訂了加强海運合作協議，提供最優惠國地位對待對方的商船與船員。

美國「航行者一號」太空船於本月三日在太空一千三百萬公里（八百萬哩）之外，攝得火星與它的兩個月狀物。圖中所見的三條陰影是圍繞火星的三條光環。（合衆國際社）

電視發表挑撥性講話
前伊朗外長被拘捕

【黎巴嫩貝魯特八日美聯社電】波斯通訊社說，前伊朗外長高特扎德是在週四晚他在電視上發表挑衅性的講話後被捕的。

該社引述伊斯蘭革命法庭公共關係處一份聲明說，高特扎德談及「伊朗電視和電台革命組織及追隨孔美尼教長路線的回教學生等的情形」。

最後一項，是指在去年十一月四日佔領德黑蘭的美國大使館挾持五十二名美國人質的伊朗武裝份子。

德黑蘭的「伊斯蘭報」報導高特扎德被捕事件，該報的演員里在接受電話訪問時說，高特扎德曾說，軍方已淥縱着電台及電視，並實施新聞檢查。

曾批評，在其爲傳播媒介局長時，他將部份親伊朗王的職員解僱，受到新國會議長雷潽扎尼及伊斯蘭共和黨領袖貝希斯蒂的反對。

稍後，高特扎德接獲他兩人一封抗議信，並說……「並無証據支持此指控。」

孔美尼辦事處一名官員在接受電話訪問時說，高特扎德是因爲「散播有關國家官員，伊朗傳播媒介人員的謊話，及指控個人和政府官員……」目前仍未知是否已對高特扎德提出正式控訴。孔美尼的官員說：「他的案件將進行公開偵訊——使他能自辯，而被他指控者亦可發言」。

波斯通訊社說，與高特扎德一同在週四晚講話的伊斯蘭米，已被法庭下令「盡速」向艾榮革命檢控處報到。

伊斯蘭米在兩月前被委任爲第二台台長，在講話後已被撤職。

官員說，最高國防議會下令國營電視台在戰爭期間不要作出任何組織上的改變，但伊斯蘭米涉嫌解僱二十名人員，及在背後抨擊其他人。

中共委員會下令
沒收私人樓宇 盡速歸還業主

【北平八日美聯社電】中共黨委員會已下令在一九六六至七六年共黨極左翼激進份子執政期間沒收的私人屋宇，盡速歸還予物主。

它同時下令，目前佔用該等屋宇的政府機關、軍隊、工廠、企業、學校或其他個人，在歸還屋宇前，作必需的修葺。

「北京日報」週六報導共黨委員會的命令。該命令又說，政府機關，軍隊和領導幹部必需嚴格在本年底前完成撤出該等屋宇。

命令說，其他住客可分期遷出。但倘他們佔用的是「名人」或海外華僑的屋宇，便應在本年底前遷出。

曾將屋宇重建的組織可收購它們，並爲原屋主另外提供房屋。

命令說，還同原屋的業主必需放棄他們現住的房屋。

命令表示，歸還私人屋宇涉及支持中共憲法，維護黨及政府聲譽及爭取人民信任等問題。

與此同時，它促請所有受影響者明白國家的困難，不要作出過份的要求。

它又呼籲對故意拖延，拒絕受教育者，及用暴力驅逐現居民的業主，實行嚴厲的懲罰。

阿爾及利亞又再大地震

【阿爾及利亞阿爾阿斯南八日美聯社電】上月曾遭受一次嚴重地震蹂躪的阿爾及利亞西部城市阿爾阿斯南星期六又再發生嚴重地震，強度達黎克特制的五點六級，造成進一步的受傷和損毀。

官方阿爾及利亞新聞社發表的最新數字是三十六人受傷。報導稱，大多數在接受急救後回家，但其中十三人傷勢嚴重，已被送往醫院救治。

大多數傷者都由那些在十月十日地震中受損建築物處飛墜下的瓦礫所傷。阿爾及利亞新聞社的報導又謂，部份人是在驚惶失措的情況下逃離家裡時受傷。

在上月的地震中阿爾阿斯南及週圍一百哩半徑地方的村莊受到嚴重摧毀，超過一百人喪生或失踪。相信仍有許多屍體埋藏在瓦礫裡，至今當局還未肯公佈過全部死亡數字。

鄧小平要在山西 清除陳永貴餘黨
大規模整肅將展開

【北平八日美聯社電】中共的主要報章在星期六日謂，鄧小平準備整肅的極左及滋事分子，仍在接連北平的省份干擾中央政府的政策。它同時報導，中共已整肅鄰近北平的山西省的數以十計官員。這些官員都來自被毛澤東譽爲中國大陸農業模範的地區。中共報章說，他們之中有的是存心良好，但卻欠缺才能，但有一小部分甚至是「壞蛋、搗亂分子及刼匪」。

共黨報章「人民日報」「報導河北省一些官員妨礙推行實效的新經濟政策。這批官員都是在六六至七六年文化大革命期間奪得其職位。該次波濤洶湧的清算、武鬥及思想運動，現已被形容爲一次災難。

它引述「衆多」河北人民的談話：「鄧小平曾表示，所有因跟從林彪及『四人幫』造反而奪得權位的人，有山頭思想的官員，以至滋事分子和刼匪都必須革職。」

「但在這些人當中，有部分仍然在領導階層，而一些更被視爲重要分子。」

【北平八日合衆國際社電】「人民日報」是該份官方報章形容這次行動是「調整」一些被積極支持大寨公社的人所佔據的職位。該個模範農業現已被揭發爲一項大騙局。

「政治局委員」陳永貴是大寨的創建人，亦曾是該省昔陽縣的官員，他早已成爲最近抨擊運動的目標。

這次肅清行動表示被攻擊的人已增多，而且間接包括華國鋒，因爲他是在山西出生，並且一度讚揚大寨的成就。

「人民日報」謂，共黨是有意掃除「昔陽甚部遍山西」的現象。

它謂，自從六六年五月以至去年十二月，來自昔陽的九十一人已被……動，山西省是「黨主席」華國鋒的原籍省份。……或利用舊關係而在黨內扶搖直上。

他們其中的三十八人已擎升至重要位置，包括一名「國務院副總理」及一些縣級「黨委書記」。

「人民日報」說：「山西省大部分幹部和羣衆都感到非常不滿，認爲昔陽縣派遣太多幹部出任重要的領導層職位。」

它說，佔有高職的三十八名「極左分子」中，有二十八人受牽連。又說，現時正作出其他方面的「調整」，或在較低層中早已實施「調整」。這次整肅顯然是清除陳某在山西省的影響力。

列根女兒展歌喉：美國候任總統朗奴列根的女兒碧芝星期五日在一間洛杉磯電視台的「田妞兒特輯」中大展歌喉。（美聯社）

婦科 兒科 內科
伍卓琪
診所：灣仔軒尼詩道二六九號光華大厦五樓（即史超城道口）
電話：七二〇六五七 七三二一七〇

工商晚報 擴大篇幅
逢星期一·三·五出紙兩張半
星期一及星期三：「中外古今」一大版
時事分析令你知世界大事
談古論今有雋逸風趣文章
星期一·三：擴大「娛樂圈」
刊出一大版 報導影視圈內消息
星期五：附刊「新風趣」兩大版
內容更充實 更豐富

溫故知新
全部問答
刊第二頁

新蒲崗永顯工業大廈五級火
焚燒十餘小時未熄
九宗受傷兩人仍需留院

【本報訊】新蒲崗五芳街永顯工業大廈五級大火，由昨晚九時廿分開始焚燒十多個鐘頭，至今晨十一時仍在猛烈焚燒中，而且火勢由五樓蔓延致六、七、八樓，約一百六十名消防員現正在現場奮力撲救。

消防員今晨在火場週圍分三路撲救，就是在四美街、五芳街、彩虹道架起雲梯，包圍火場噴水，但無奈火勢過於猛烈，未能受到控制。

今晨十時，九龍區消防總長高那盧親到火場指揮救火工作。迄本報截稿時爲止，當局共接獲九宗受傷報告，包括四名消防員和五名工人。除其中兩名工人需要留醫外，其餘者於敷藥後，經已出院。

留醫兩人皆是爲濃烟焗暈，現時情況「普通」。他們的姓名爲：（譯音）施雄生，六十九歲，楊興，六十五歲。

據悉：該大廈四樓有一個第五類危險倉，幸未受波及。

消防事務署共出動約一百六十名消防員，二十一部滅火車及六部救護車，參加救火行動。

此外，警方今晨繼續封鎖介於彩虹迴旋處與蒲崗村道之一段彩虹邨道、大有街及五芳街，以方便救火工作之進行。

由於有四層樓（五至八）多個工廠單位受波及，故相信損失十分慘重。

該宗本年度首宗五級大火發生於五芳街卅一至卅三號永顯工業大廈，上址樓高十四層，每層有五個單位，由A至E座。起火地點爲五樓之雅民鞋廠，該廠佔用B至E座四個單位，A座爲恒興偉記塑膠廠。

昨晚九時廿分左右，雅民鞋廠已無人，詎料，廠內突冒出大量濃煙，隨即火光熊熊，火勢迅速蔓延，在樓上工廠加開夜班之工人突嗅得陣陣濃烈焦味，心知不妙，立刻四處查看，發覺五樓有火，急忙致電報警，並奪路逃生，惟火勢已一發不可收拾，A座之恒興偉記塑膠廠已被波及焚燒，火燄沖天，濃煙滾滾而出，太平梯均爲濃煙封鎖，工人急奔上天台求救，猛烈之火燄不斷向上蔓延，廠房之玻璃窗被熱力迫爆，破片由高空飛墮而下，途人紛紛走避，情況一度混亂。

不久，消防員聞訊到場，於九時廿五分將火列爲三級處理，迅速將被困者先後救出，但火勢異常猛烈，且已波及六樓，有向上蔓延之勢，故於九時四十五分將火列爲四級，同時派出多隊煙帽隊進入火場灌救，並駕起多條雲梯水喉及長臂猿施救。

除濃煙密佈外，火場之熱度頗高，令消防員灌救工作十分困難，結果，再於十時十七分列爲五級大火，黃大仙區之滅火車空巢而出，消防員到場撲火。

消防員動用雲梯在濃煙火焰間將被困在廠廈內廿一名人士救出至安全地點。火警中，一名老看更嚴仲舒（六十歲）在八樓發覺有火時，即冷靜地利用一條繩索，自綑身體，將另一端繫於窗框，沿外牆垂吊而下，詎料，繩索太短，至四樓時已盡，火舌則不斷從五樓捲出，看更人在半天吊及快渡火燒斷繩索之情況下，驚險百出，圍觀之途人爲之嘩然，紛紛揚聲通知消防員救人，幸在千鈞一髮之時，消防員已升雲梯趕至，及時將他救出險境，各人均爲其捏一把冷汗。

今晨十一時，樓高十四層的永顯工業大廈，後座已逐漸燒通頂，情況更趨惡劣，有火舌從頂樓冒出。

圖爲新蒲崗五芳街五級大火現場，今晨消防員仍在灌救中。（本報記者鄺木榮攝）

和平紀念日
中區有紀念儀式
佛聯會舉行法會

【本報訊】今日是一年一度和平紀念日，本港與其它聯邦國家均舉行紀念儀式，悼念第一及第二次大戰中罹難人士。

一如往年慣例，港府各界人士分別在多處舉行莊嚴紀念儀式，今晨十時半，中區皇后像廣場紀念碑紀念儀式，由署理港督姬達爵士，三軍總司令，軍政首長，行政立法兩局議員，各國駐港領使商務代表等均有蒞場參加。

在中區植物公園之華人國殤紀念碑前亦有紀念儀式，而在十一時，署理港督姬達爵士及官紳名流，教會人士等，均往花園道聖約翰大教堂，舉行和平紀念禮撤，同爲世界和平而禱告。

又訊：香港佛教聯合會按照歷年和平紀念日會，今晨十時在會所舉行，本年度世界和平紀念法會，恭請大德高僧領導四衆禮懺誦經，祈禱佛力超薦兩次世界大戰罹難軍民人士亡靈，往生極樂，並以此功德回向祝願世界和平、人民安樂，並恭請民政署總聯絡主任陳漢光先生蒞臨主持獻花儀式，到場參加法會者有：香港佛教聯合會會長覺光法師（副會長黃允畋居士在假）、董事：洗塵法師、智開法師、源慧法師、元果法師、河清法師、、融靈法師、慈生法師、慈祥法師、繼航法師、瑞通法師、傳敏法師、瑞融法師、覺能法師、周有、周君令、孔昭棉、張妙願、江寄吉祥、黃蘊顯等居士各委員會委員及佛教黃鳳翎、大雄、善德、茯可、慈航、棠紀南、沈香林各中學、佛教中華、黃焯庵、菩提、內明、慈敬、李澤甫、陳式欽、林炳炎、林金殿、劉天生各小學、佛教悉達、鄒金、金麗等各幼稚園、各校校長，教師、佛經念誦班等學員，佛教四衆同人共數百人。儀式首由佛聯會會長覺光法師領導全體參加者在佛前誦經，禮懺，上供，繼於供設兩次大戰罹難軍民人士及香港歷年維護地方公安殉職軍警之蓮位前向拈香並由董事周有、周君令兩位居士陪同主禮人陳漢光總主任致獻花圈及默念致悼，儀式至爲莊嚴隆重。

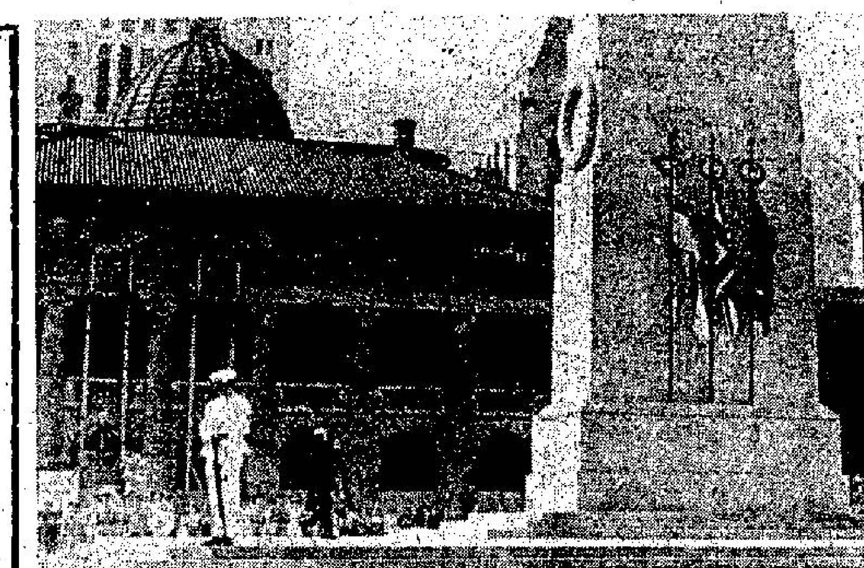

今日爲和平紀念日。上圖爲署理港督姬達爵士今晨在中區皇后像廣場和平紀念碑前獻花。下圖爲佛教聯合會舉行和平紀念法會，民政署總主任陳漢光獻花。（本報記者張榮基攝）

小評
每日有一間公司清盤

當股市大好，許多公司排期上市的時候，法律援助署一位發言人透露，平均每天有一間以上公司申請清盤，大都是財政上發生困難，這些公司，包括製衣業、電子業和酒樓、[illegible]的情況已經加深。

較早時，工商署、財政司、環境司等官署，正在開會，研究挽救香港的印染業，因爲本港有二百餘間大小印染廠，其中八間是大規模的，可以配合香港的紡織成衣業出產高級產品，但這八間工廠中，有四間已經關門，拆廠賣地，另外兩間，[illegible]以致前途黯淡。

如果大印染廠祇剩下兩間，那麼對香港整個紡織製衣行業的打擊十分巨大，最低限度，連推出高質產品去應付東南亞其他地區的威脅都不能夠了，所以港府才要急謀搶救。

可是，這時搶救，已經嫌遲，祇是比完全不理好一點而已。

不要爲瘋狂的股市所迷惑，應該回顧一下，香港的工業[illegible]

澳洲工潮影響
國泰取消班機
部份旅客滯港

【本報訊】當本港旅遊業步入旺月之際，由於澳洲工潮影響，國泰之澳洲班機臨時取銷，致部份旅客發生無處下榻問題。

因工潮與國泰公司無關，故不須負責安排旅客住宿。

當滯港人士昨向啓德機場酒店詢問處查詢時，均謂本港暫無酒店客房可供租用，且已有輪候空房之名單。

文華酒店指出，除旺月外，又適逢廣州交易會，故各酒店均客滿。

國泰下星期二日有班機開澳洲，如再取銷，則問題更大。據報，國泰已知會其它地方旅客，暫勿來港轉乘星期二日之班機。

澳航昨有一班機開出，但非往雪梨，且機位早已預定一空。該公司明日有一班機，可能轉載部份國泰乘客。

由於無酒店客房，部份乘客被介紹暫時下榻於賓舘。

傳廉署會查詢
合和中心若干人員

【本報訊】據英文報載稱，廉政公署執行部人員曾向與灣仔合和中心有關之消防官員與建築商，提出若干問題。

此亞洲最高大樓係胡應湘所悉心經營者。

廉政公署執行部之調查員最少曾詢問七位人士關于大廈之安全方面。

[illegible]相信被問之人士多爲防火組與建築公司之人員[illegible]

多區木屋居民代表
促改善食水供應
明起設熱線電話接受投訴

【本報訊】大批木屋區居民今日上午在黃大仙鄰舍輔導會舉行記者招待會，希望透過傳播界向當局要求改善食水供應。

該等木屋區居民包括筲箕灣馬山村、淺水碼頭村、鯉魚門三家村、西環海傍村、香港仔涌尾村、黃大仙大磡窩村等。

據木屋居民代表張小姐表示，全港九受食水供應影響的居民有七十多萬。明天開始，他們設立熱線電話，聯絡更多木屋居民，以便聯合向當局提出請求。

她指出，木屋居民對水務局長的答覆表示不滿，並提出了三項要求，再去函水務局：

一、希望政府實事求是，盡速統計各區人口增長，以便增設街喉。

二、原定的五百居民一條街喉，而要求以二百五十萬爲比例。至於不足人數或偏遠地區的，應裝設獨立街喉。

三、當局應注意高地及處於輸水系統盡端的木屋問題，加强水壓，確保食水充足。

警匪駁火
五賊在逃

【本報訊】九龍城警匪激烈槍戰案，警察總部重案組今晨仍在追緝五名在逃悍匪之下落。

警方相信其中兩賊中槍受傷，一傷胸部，另一傷腿，現已通知各醫院單位留意。

案中警方共開槍二十響。遇劫之周大福金行，損失金飾共值一百六十萬元。

據悉，劫匪所持之手槍共有三枝，分別爲點四五、點三五，及點三二口徑之曲尺手槍。警方懷疑劫匪屬於「大圈仔」。五賊年約廿三至卅歲。

該宗警匪激烈槍戰劫案發生於九龍城太子道四二〇號周大福金行。昨晨十一時許，五匪闖入行劫，得手踏出店外，職員急忙按動警鐘，適有一名輔警六七七六號及輔警警長五四〇號，沿警衙前圍道巡邏。當行至南角道時，突聞金行警鐘大鳴，立刻奔往調查，與匪相遇，遂引起槍戰。

五匪在槍林彈雨之下登上二部停放在機場對面的客貨兩用車逃走，該車不久在坪石邨彩石里尋回。

在逃走前，劫匪曾駕另一輛客貨兩用車，橫亘在太子道路中，並抛置四塊「釘板」，以阻止警車追趕。

審裁處九宗黑戶上訴
七宗獲人道立場處理
最後命運待保安司決定

【本報訊】自入境事務審裁處成立以來，共接獲十三宗黑市居民上訴案件，其中七宗獲得「人道立場」處理，現正等候保安司之最後裁決。

在九宗上訴案中，便有七宗採「人道立場」處理，從比率看來，實足以反映審裁處的立場是盡量就人道理由，向保安司提供意見。故此，接獲人民入境事務處發出「遣返令」的人士，仍有很高機會得以人道立場准居留本港。

政府發言人指出，獲得「人道立場」移交保安司案件的成功機會如何，尚未知悉，但這些人士仍可暫居本港。

發言人又指出：審裁處至前日爲止，共接到十三宗案件，其中九宗已獲得處理，四宗等候處理。而在已處理的九宗案件中，有七宗得到人道立場處理，只有兩宗裁定遣返，提交保安司作最後抉決。

較早時，溫李自萱、許賢發等審裁官已公開表示，他們在處理上訴案件時，將考慮上訴人的背景，在法理根據不足時，仍會考慮盡量以人道立場處理。

兩宗由審裁處否決而不能以人道理由處理上訴的案件，其中一宗爲澳門來港黑市居民吳紹遠，原應遣返，但在最後一刻，與的律師轉向高等法院申請「人身保護令」，獲准可暫留至本月二十日爲止。

政府發言人拒絕透露另一宗敗訴案件的詳情，只表示敗訴人會即被遣返。

澳門非法居民在被遣解返澳門之前，都可獲准和家人先行通個電話，告訴家人他即將來臨的[illegible]

今日天氣預測

吹和緩至清勁東風，離岸地區風勢强勁，天色晴朗。晚間多雲。

最高氣溫爲攝氏表廿六度左右，今晨十時，室外氣溫爲攝氏表廿三度，濕度百分之六十四。

高潮：上午十時四十六分；下午九時卅七分。

低潮：上午四時十六分；下午三時卅一分。

油蔴地區大掃除
一週廢物四百噸

【本報訊】油蔴地區進行「按月分區大掃除」的第一個星期內，共清理了四百噸垃圾及四十八車廢物。

「按月分區大掃除」係由十一月起開始，直至明年五月止在香港及九龍十一個區推行，旨在恢復一九七二年展開全港清潔運動時之精神。

油蔴地進行是次大掃除行動，係以尖沙咀區爲起點。

在一星期的行動中，油蔴地分處總動員，並從總署調派三輛垃圾收集車，兩部水車，清理了上述五個地點之大街，橫街與後巷。

此外，市署亦派遣一輛廣播車，于區內宣傳清潔香港之重要性。大掃除行動展開一星期以來，油蔴地分處向區內私人及商業樓宇共發出卅九張傳訊票，以及九十三張清除垃圾通告。

屋邨首間影院
短期指標承租
位於順利邨適中地區

【本報訊】一間建於公共屋邨的電影院，將於短期內以投出租金辦法招標承租。該間電影院現已接近落成階段，位於新清水灣道順利邨，樓高兩層，內有樓面面積二千零八十六平方米，座位八百五十八個。

在草擬該電影院的圖則前，已曾諮詢電影業負責人及設計師的意見，藉以確保它能成爲迅速發展九龍東部的主要及新型娛樂場所。

該電影院的最大特色，是在地庫闢有更衣室，地下設有噴泉，二樓將有獨立咖啡座，天台則有休憩花園。

順利屋邨屋事務經理張冠南昨日表示，由於該電影院地點適中，故能吸引區內附近十六至二十萬人前往消閒及欣賞電影。

他說，其中約七萬六千人將是住在順利邨和順安邨、以及毗鄰「居者有其屋計劃」順緻苑的居民。其餘的將會來自附近彩雲邨、坪石邨和彩虹邨，以至東面較遠的秀茂坪及觀塘區。

張氏指出，順利和順安邨非但備有充足車位以供前往欣賞電影駕車人士使用，同時亦有公共巴士往來，十分便利。

他說，該電影院日後並可由附近公共屋邨的居民或有關團體使用，以便爲市民舉辦一些特別社區活動。

圖示快將落成的順利邨電影院外貌。

曾在澳賭場贏巨款
過江龍食過番尋
起衝突捉將官去

【本報訊】七名揚威澳門賭場、贏了大筆豆欵的外籍賭客，昨晚再度往葡京投注廿一點時，其中一人因故與場內職員爭吵，發生打鬥，一名美國賭徒受傷，司法警員接報到場鎭壓，將一干人等帶返司法處調查。

日前，該批美國職業賭徒在賭場逢賭必勝，澳門葡京賭場不勝其煩，已把他們列爲不受歡迎人物。昨晚七時許，四男二女美國賭徒又到賭場二樓二十一點賭檯下注，其中一人下注二千元時被職員拒絕，指該舖賭注已滿額，各人不服，向賭場內的博彩監察處投訴，惟不得要領，一行人於是離去。

至九時許，其中兩名美國賭徒折返，再到二樓二十一點檯下注，與賭場職員發生口角，繼衝突起來，混亂中一名美國賭徒受傷，司法警員接報到場調查，將一干人帶返調查。

據悉，有關此次事件，娛樂公司方面今午將招待新聞界，報導該事件經過。

「溫故知新」全部問答
一九八零年十一月八日播出

第一回合（一）

（一）爲什麼不是每種菌類植物都可供食用？答：有些有毒。

（二）牛的胃分成多少部分？答：四部分。

（三）本港最低面額的紙幣是那一種？答：一分紙幣。

（四）在愛麗絲夢遊仙境故事中，誰帶愛麗斯進入仙境？答：一隻兎子。

（五）健康的人在正常情況下體溫是攝氏多少度？答：攝氏三十七度。

（六）馬六甲海峽位於非洲、亞洲還是歐洲？答：亞洲。

（七）哥倫布發現新大陸的旅程是由那一國的女王資助的？答：西班牙。

（八）成語「首屈一指」是什麼意思？答：第一。

第一回合（二）

（一）稻米是喬木、灌木還是草本植物？答：草木。

（二）非洲那一個國家盛產黃金？答：南非。

（三）水滸傳中那位人物外號稱爲花和尚？答：魯智深。

（四）人在呼氣時主要排出什麼氣體？答：炭酸氣或二氧化碳。

（五）本港的紙幣是由多少間銀行負責發行？答：二間。

（六）攝影的攝字查那一個部首？答：手部。

（七）蜘蛛是靠什麼來捕捉飛過的昆蟲的？答：蜘蛛網。

（八）相傳牛郎織女在農曆那月那日相會？答：七月七日。

第一回合（三）

（一）昆蟲有多少條腿？答：六條。

（二）目前地下鐵路是由觀塘站至那一站爲終點？答：中環。

（三）在圖窮匕現的故事中那位勇士要刺死秦王？答：荊軻。

（四）植物由那一部分吸取土壤中的水份？答：根部。

（五）暹羅是那一國的舊稱？答：泰國。

（六）馬可孛羅旅行到中國時是中國那個朝代？答：元朝。

（七）身體內那一個器官可使血液不斷在全身流動？答：心臟。

（八）狡猾的猾字查字典時查那一部首？答：狗部。

第二回合（一）

（一）行雷同閃電那一種現象首先發生？答：同時。

（二）諺語「蛇無頭不行」，頭字是什麼意思？答：領袖或帶頭人。

（三）西方人迷信那一數目代表不吉利？答：十三。

（四）四分三、八分三和十六分十，那個分數最大？答：四分三。

（五）求十二、廿四、四十八的最小公倍數。答：四十八。

（六）奴家住在深溝裏，不怕虎豹與豺狼，只怕貓兒來探訪。答：老鼠。

（七）港島新落成已開幕的室內體育館叫什麼？答：伊利沙白體育館。

第二回合（二）

（一）最早的望遠鏡是誰人發明的？答：伽利略。

（二）諺語行行出狀元的行字是什麼意思？答：行業或職業。

（三）十二生肖中那種只是傳說中的動物？答：龍。

（四）七分六、九分六和十五分六，那個分數最細？答：十五分六。

（五）求二、四和八的最大公因數。答：二。

（六）二隻小船，無槳無篷，十個小孩安坐當中，白天來去，晚上人去船空。答：鞋。

（七）足球賽每場比賽的時間是多少分鐘？答：九十分鐘。

第二回合（三）

（一）報館派出採訪新聞的採訪員又稱做乜嘢？答：記者。

（二）諺語一分耕耘的下句是什麼？答：一分收穫。

（三）弄璋之喜是指主家生男生女還是雙胞胎？答：生男孩。

（四）九除九加十六等於多少？答：十七。

（五）橙十個十元八角，買五個要多少元？答：五元四角。

（六）無脚無手無嘴巴，只有頭上長黑花，戴着帽子睡大覺，脫了帽子說大話。答：毛筆。

（七）美國游泳選手史畢茲在七二年奧運會奪得多少五項金牌？答：七項。

第三回合

（一）國語：一年裡頭那一個季節最冷？答：冬季。

（二）如果前往沙田市區，法例規定要携帶什麼？答：身份証。

（三）這項措施的目的是用來堵截什麼人物？答：非法入境者。

第四回合

（一）圖中所見是那一個自然現象？答：閃電。

（二）圖中所見的巨型石刻位於那個國家？答：埃及。

（三）圖中的動物是什麼？答：玳瑁或海龜。

（四）圖中吊起的東西是什麼？答：章魚或八爪魚，

（五）圖中金光閃閃的樂器叫什麼？答：大喇叭

（六）圖中是一種什麼表演？答：鬥牛。

（七）圖中是一種什麼鳥類？答：鷹。

（八）圖中的旗屬那一國家？答：美國。

（九）圖中人物所穿的衣服是爲什麼特別任務的人特製的？答：太空人。

（十）圖中的兩母子是什麼動物？答：大猩猩。

（十一）圖中人物所穿的衣服有什麼特別用途？答：潛水。

（十二）圖中的人坐在那種交通工具上？答：木筏。

（十三）圖中的鐵塔位於日本那個城市？答：東京。

（十四）圖中的婦女正在做什麼？答：插秧。

（十五）圖中建築物是那一國的特色？答：日本。

印度神油
男人外用皇牌妙葯．確能令你：
增長活力、强壯機能、有妙不可言之享受
英國政府註册
香港政府註册
總代理：華仁行
九龍郵箱K8126

狂爆 撲飛要早
破衝
粵語對白
主演：景黛音．馬宗德．鄺麗芳．劉兆年．關月明．湯鎭業．梁尚雲．張鴻昌．倫志文．黃新．李嘉祺．劉丹
震撼性題材 震撼性事件
監製：包明 導演：華一弘
好評 新報：成績敎人意外驚喜……功力不同凡響。
成報：不少情節都是驚實的。
第一部衝擊性電影

第2週 2百萬
天堂夢
零舍不同
葉志銘監製 編劇製作警匪片
大膽揭露內幕
粵語對白
高飛．高雄．大細眼
黃允財．胡大爲
導演：李劍

麗宮
日日派拉 爆滿禮拜 請早
美國舞男
李察基爾 羅蘭赫頓 主演

昨日沙田七場賽馬走位圖片

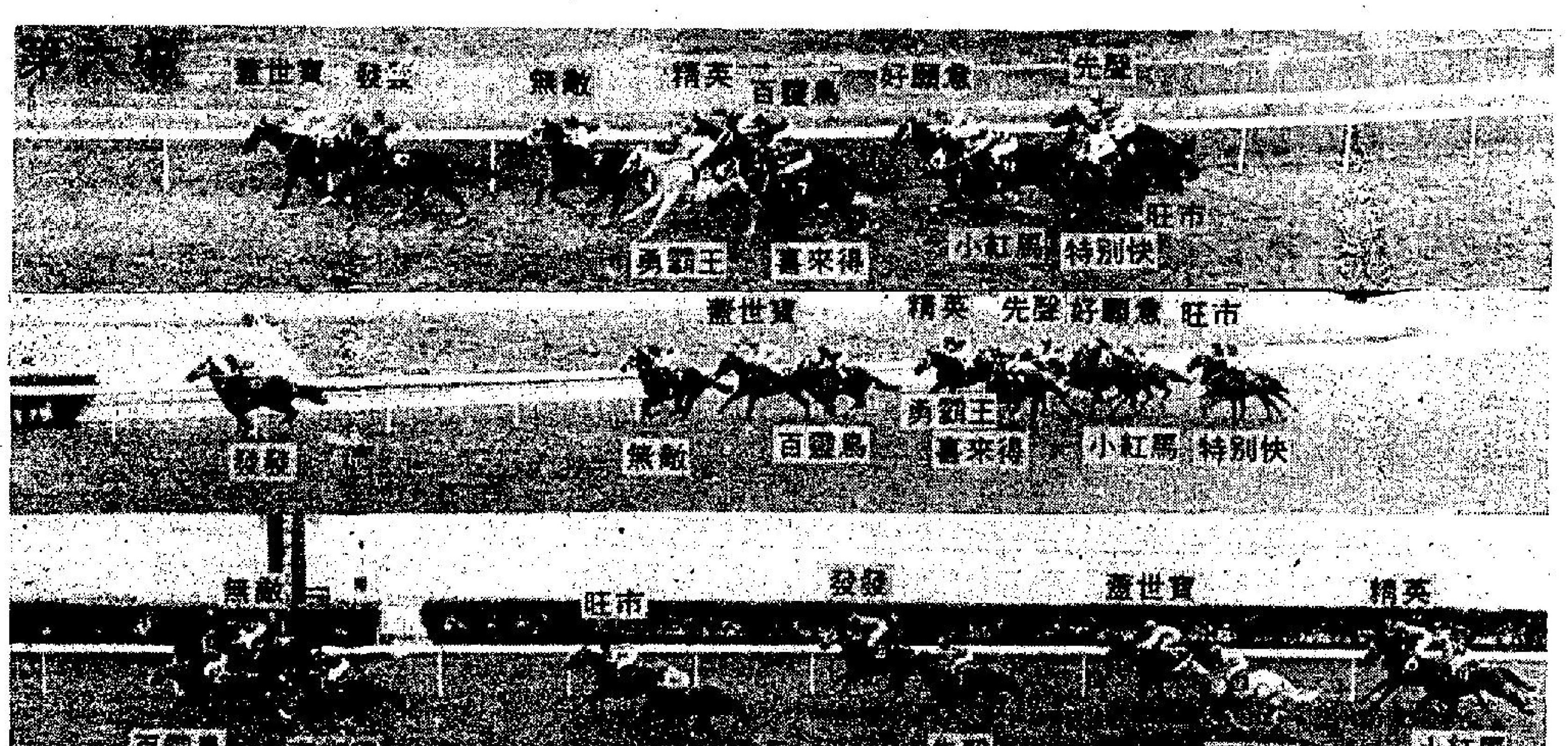

八百公尺

四百公尺

終點

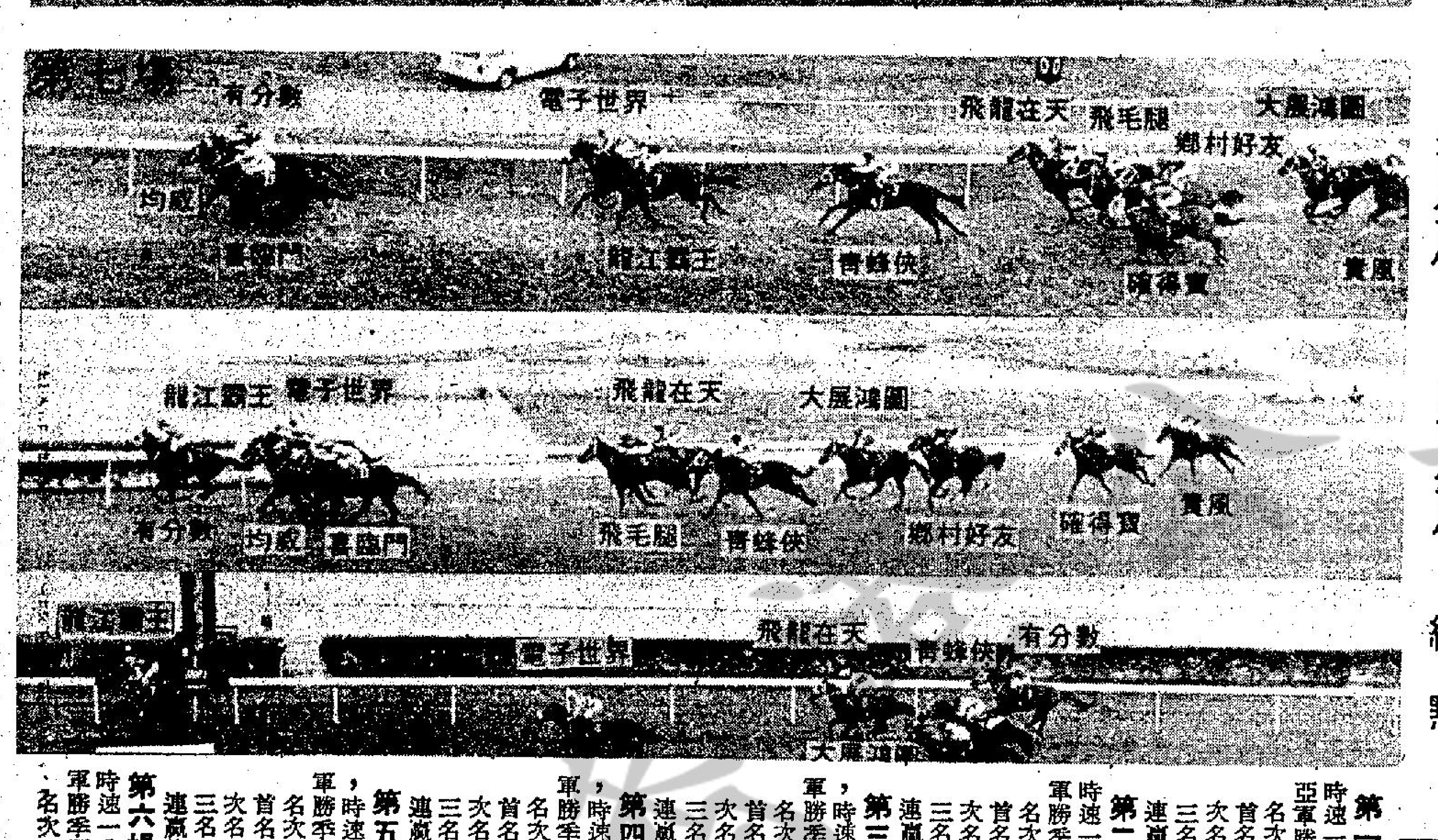

八百公尺

四百公尺

終點

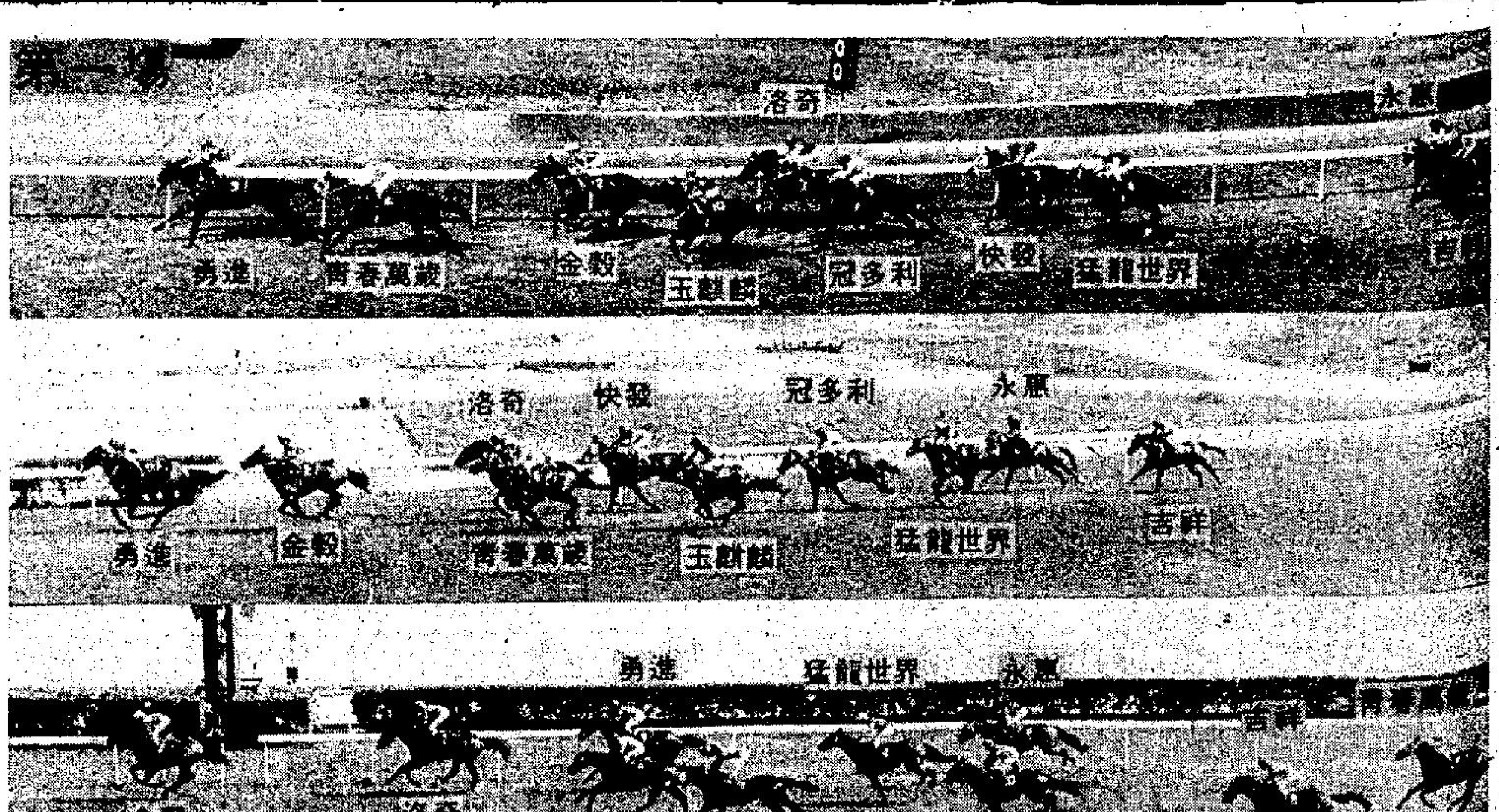

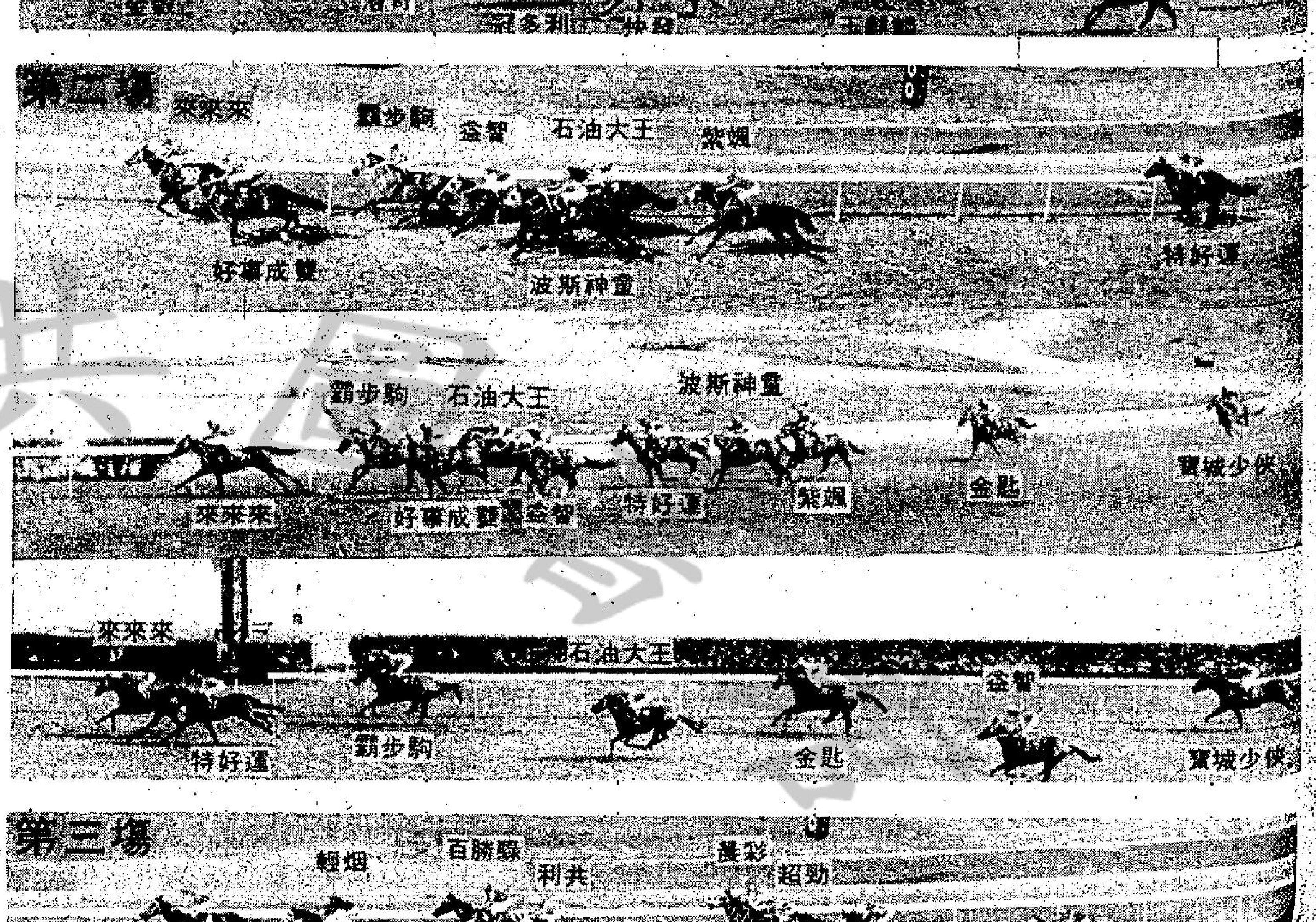

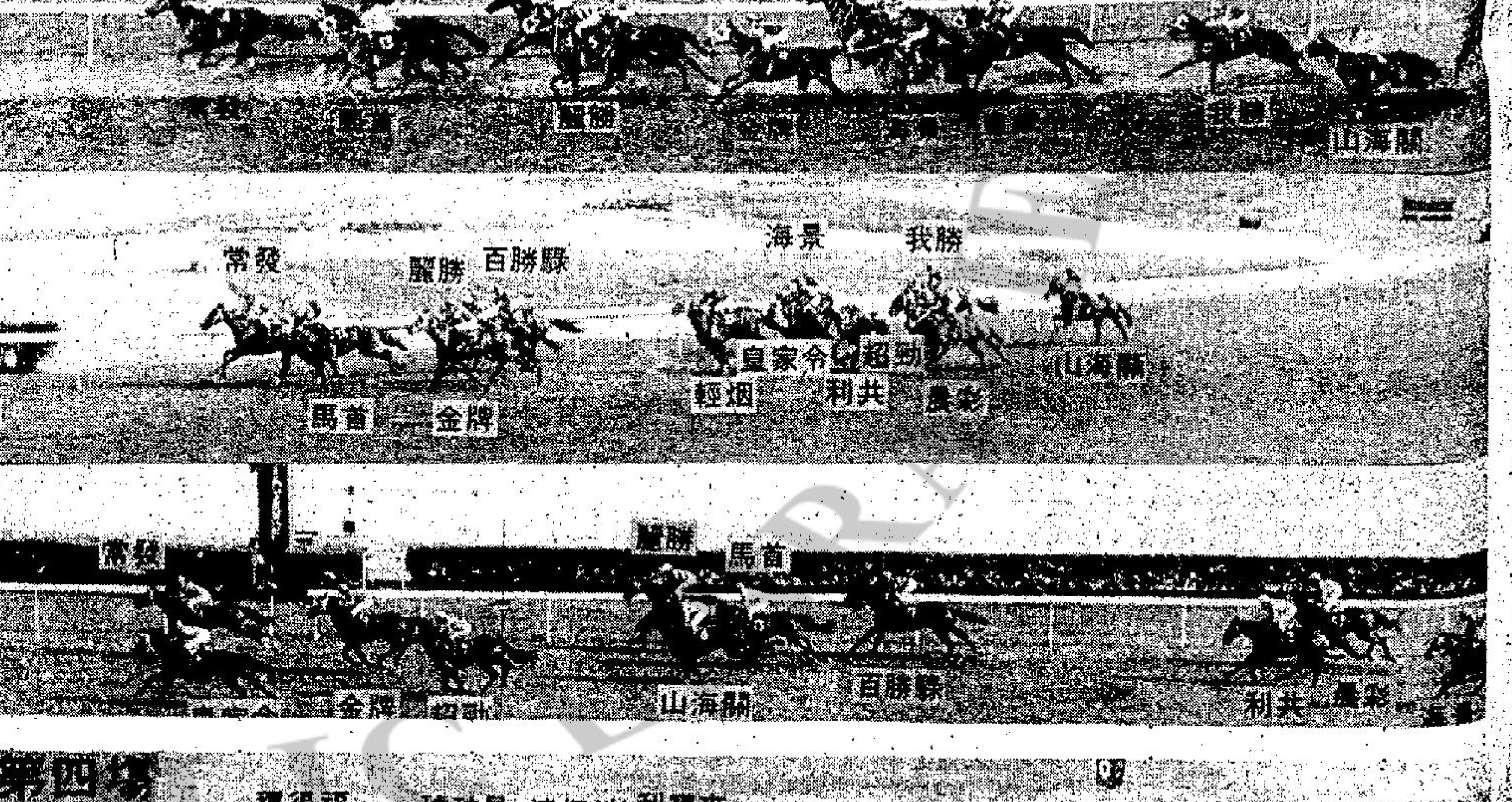

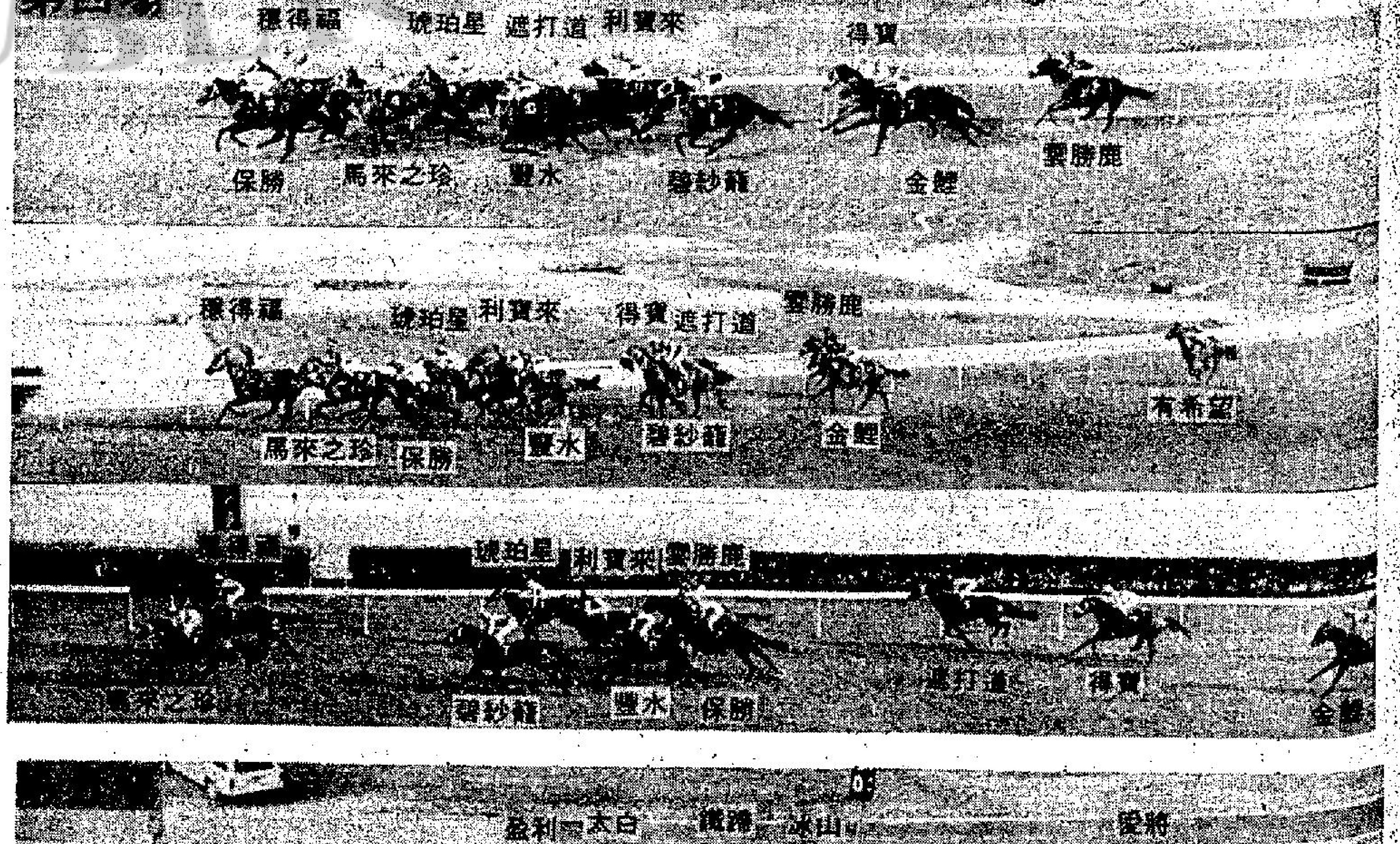

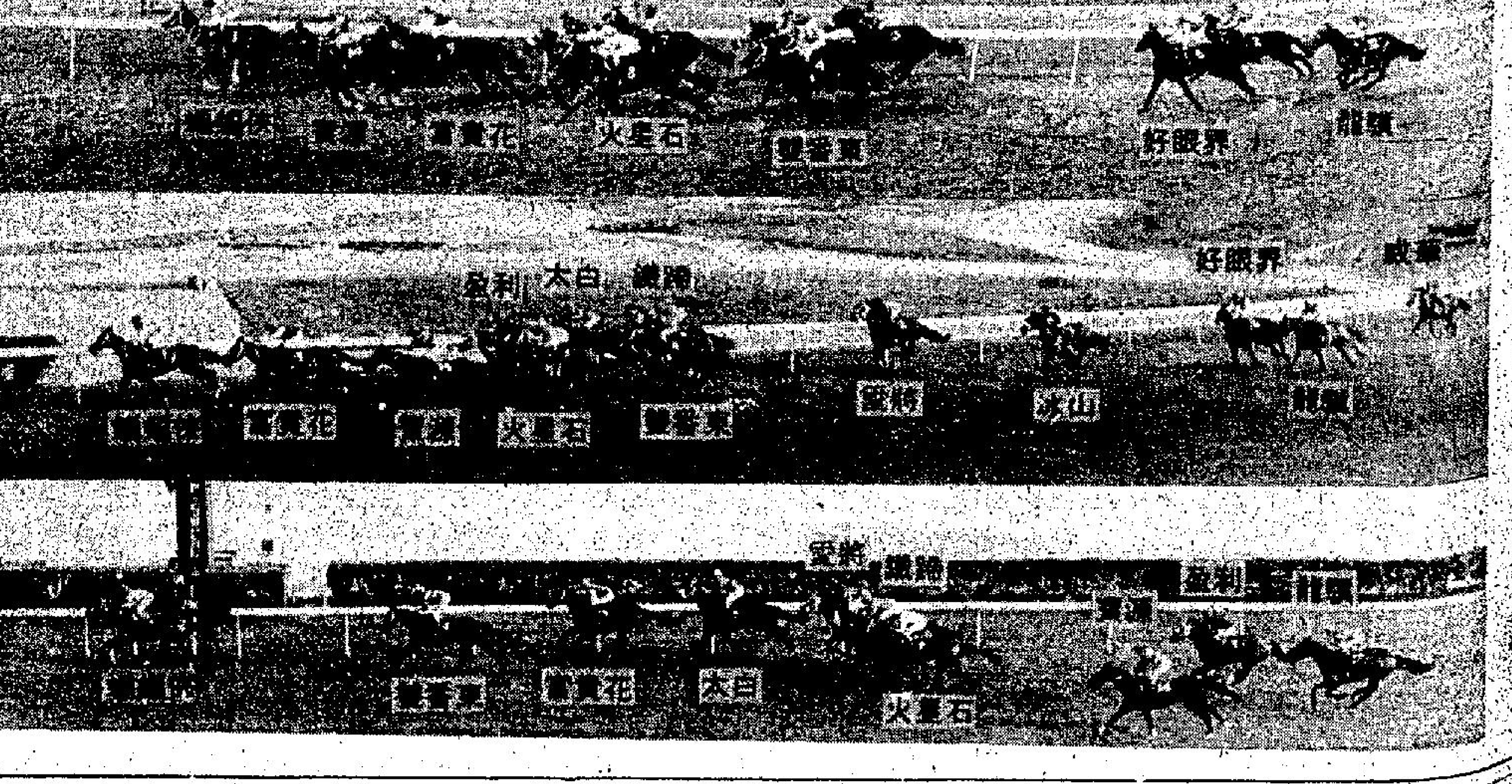

各場成績

第一場 第五班路程一八〇〇米，出馬十四，時速一分五十一秒七，冠軍勝亞軍兩個半馬位，亞軍勝季軍兩馬位，第四名勇進（陳柏鴻）

名次	馬名	騎師	PW	
首名	㊁金穀	梁偉德	PW	六十五元 廿一元九角
次名	㊂洛奇	潘納		八元九角
三名	㊄冠多利	薛卓時		十五元六角

連贏位㊁號搭㊂號派彩二百六十八元二角

第二場 第四班路程一六〇〇米，出馬十四，時速一分卅七秒八，冠軍勝亞軍四份三馬位，亞軍勝季軍兩馬位，第四名石油大王（賀嘉禮）

名次	馬名	騎師	PW	
首名	㊉來來來	陳柏鴻	W P	一百96元六角 ，二十元六角
次名	㊀特好運	劉仁傑		八元一角
三名	㊆霸步駒	李森		七元四角

連贏位㊀號搭㊉號派彩九百九十二元九角

第三場 第六班路程一四〇〇米，出馬十三，時速一分廿五秒八，冠軍勝亞軍一馬頸位，亞軍勝季軍個半馬位，第四名超勁（藍志祥）

名次	馬名	騎師	PW	
首名	㊃常發	蔡裕意	PW	五十元六角 十九元三角
次名	㊁皇家令	賀嘉禮		十一元六角
三名	㊈金牌	沈集成		十六元三角

連贏位㊁號搭㊃號派彩三百六十三元二角

第四場 第四班路程一六〇〇米，出馬十二，時速一分卅八秒一，冠軍勝亞軍一馬頭位，亞軍勝季軍三馬位，第四名琥珀星（告東尼）

名次	馬名	騎師	PW	
首名	㊃馬來之珍	陳熾培	PW	卅二元三角 八元一角
次名	㊁禮得福	梁偉德		六元六角
三名	㊂碧紗籠	摩加利		六元六角

連贏位㊁號搭㊃號派彩八十四元三角

第五場 第六班路程一四〇〇米，出馬十三，時速一分廿六秒，冠軍勝亞軍兩個半馬位，亞軍勝季軍一又四份三馬位，第四名太白（黃國安）

名次	馬名	騎師	PW	
首名	㊀蝙蝠俠	施泰浦	PW	六十元九角 十四元九角
次名	㊃雙番東	劉同安		十六元八角
三名	㊉富貴花	容天鵬		十元五角

連贏位㊀號搭㊃號派彩五百二十三元七角

第六場 第五班路程一八〇〇米，出馬十四，時速一分五十一秒九，冠軍勝亞軍一馬頭位，亞軍勝季軍一馬位，第四旺市（容天鵬）

名次	馬名	騎師	W	二十三元九角
首名	㊅百靈鳥	馬彼得	P	十一元二角
次名	㊁無敵	摩加利		十三元八角
三名	㊆喜來得	浩德		十六元八角

連贏位㊁號搭㊅號派彩二百二十三元四角

第七場 第三班路程一六〇〇米，出馬十二，時速一分卅六秒六，冠軍勝亞軍五馬位，亞軍勝季軍個半馬位，第四名大展鴻圖（潘納）

名次	馬名	騎師	PW	
首名	㊆龍江霸王	劉同安	PW	卅九元六角 十一元六角
次名	㊃電子世界	溫浩倫		十二元三角
三名	㊇飛龍在天	告東尼		十二元四角

連贏位㊃號搭㊆號派彩二百廿二元六角

特別彩池派彩

昨日第五場賽馬跑四重彩，11有作爲拒絕入閘退出，因此凡以11號串四重彩的，均將獲得退還票欵，結果成半冷半熱場面，1蝙蝠俠獲勝，4雙番東後上壓倒5富貴花獲勝亞軍，7太白跑第四，四重彩開出1457。每注彩金：七千三百五十三元。

（場外孖Q）
第三場 2皇家令 4常發
第四場 2禮德福 4馬來之珍 派彩：八千八百九十一元

（場內孖Q）
第六場 2無敵 6百靈鳥
第七場 4電子世界 7龍江霸王 派彩：四千六百八十五元

（三寶）
1蝙蝠俠 6百靈鳥 7龍江霸王 派彩：三千二百九十元

場外彩池派彩表

（場外孖寶）
（第一口二搭四場）
10來來來搭4馬來之珍五千一百一十一元七角
安慰獎
10來來來搭2禮得福三百三十七元八角
（第二口四搭六場）
4馬來之珍搭6百靈鳥二百三十七元五角
安慰獎
4馬來之珍搭2無敵九十九元八角
（第三口五搭七場）
1蝙蝠俠搭7龍江霸王九百零三元九角
安慰獎
1蝙蝠俠搭4電子世界二百三十七元

賽後評述

第一場，梁偉德策金穀爆半冷開齊，溫拿每派六十五元，第二場陳柏鴻策來來來直放到底，溫拿每派一百九十六元六角，兩人俱爲本季第一次勝利，第三場，蔡裕意策常發成半冷門，又告一放到底，勝來易如，也是開齊得勝，溫拿每派五十元六角。

第四場跑中華遊樂會盃，成爲熱門天下，在開跑前評選最佳外觀獎，結果由保勝獲得，雖曾一度放頭，結果又是「睇得唔跑得」，梁偉德策大熱門禮得福領到電算機前，以爲可以放到，那知最後一步影相敗於馬來之珍，次熱門碧紗籠跑入第三，馬來之珍上季尾爆冷之後，本季三戰三捷，變成一口氣勝出四場，賽後陳熾培與鄭棣池陪同馬主領獎，贏得場畔一片掌聲。

跑到第五場大熱門仍未能勝出，是場跑四重彩，十一號有作爲不入閘，獲准退出比賽，凡以十一號馬串四重彩者俱獲退還票欵，蝙蝠俠力放到底，施泰浦爆半冷門獲勝，溫拿每派六十元九角。

第六場大熱門是特別快，結果又是位置不保，馬彼得策百靈鳥成爲次熱門，後上壓倒摩加利的無敵獲勝。

大熱門輸足七場，尾場，次熱門龍江霸王獲勝，賽後亮紅燈，電子世界抗議受阻撞，經研究後抗議無效，龍江霸王仍保冠軍，又成半熱門天下，全日無一馬房中孖寶，也無騎師中孖寶，快活谷馬房四比三。

昨日沙田賽馬，大熱門全部倒灶，來來來更爆出大冷門，賽後競賽小組董事翻查來來來上賽紀錄，結果競賽小組滿意該駒上次落第是由於未能埋欄及全程外避。

潘納於頭場策洛奇由於用鞭不當而被判罰欵二百五十元。而劉仁傑於第四場策有希望過度用鞭亦被罰欵五百元及被召看即場巡邏影片。

[illegible]場賽後競賽小組召見太白之騎師見習騎師黃國安，競賽小組董事於察看其在是日賽事中之表現及加上其一般策騎水準後，通知黃國安及其導師，競賽小組將會呈交一份報告書予發牌小組，建議黃國安須在試閘中有相當大之進步，方可獲准出賽。

見習騎師洪偉平及見習騎師容天鵬於第五場分別策騎盈利及富貴花，於出閘未幾時阻及纜跡、冰山及愛將，容天鵬被裁定不小心策騎，被判罰停賽兩天，而洪偉平由於已離開馬場，競賽小組董事將有關洪偉平之部份研訊押後至十一月十二日假沙田再訊。

（第一場）第五班 一八〇〇米

開閘時，巫瑞時之永惠以後足豎立，踢及擋邊，展步緩慢。

洛奇之騎師潘納，由於用鞭不當而被判罰二百五十元，在最後二百米途程之內時，他曾數次打及馬頸。

（第二場）第四班 一六〇〇米

霸步駒之騎師李森，由於違反出閘段柱之指示而被判罰二百五十元。

開閘時，賀嘉禮之石油大王向外側躍出，碰及潘納之好事成雙，而李森之霸步駒亦向外側躍出碰及見習騎師容少文之寶城少俠。劉仁傑之特好運出閘緩慢，梁偉德之盃智於直路時跑來欠規矩。

賽後競賽小組董事看來來來上賽於十一月二日之千四米賽事中之跑法，而發覺當時來來來排第十一檔，與其他馬匹一同跳躍，雖然騎師曾盡力策騎但由於未能跑入內欄而被迫全程外避，競賽小組董事滿意該駒之策騎方法。

獸醫報告好事成雙左後蹄刮去外皮而巫瑞時之波斯神童則右後蹄擦傷。

（第三場）第六班 一四〇〇米

開閘時，見習騎師沈集成之金牌，排第五檔，向外側躍出而見習騎師譚文就之我勝向內側躍出，碰撞及擠退見習騎師藍志祥之超勁，其後未幾，賀嘉禮之皇家令再向內斜跑，引致金牌須勒避。

朴士能之山海關躍向閘廂邊旁，失位。

四百米時，告東尼之麗勝意外地被金牌之騎師見習騎師沈集成之馬鞭擊中，見習騎師沈集成將會被召看即場巡邏影片。

獸醫報告見習騎師蔡裕意之常發右後蹄擦傷。

冠軍馬常發之騎師見習騎師蔡裕意由於在直路時不斷向四週張望，賽後將會被召看即場巡邏影片。

（第四場）第四班，一六〇〇米

苗立圖之得寶於走離千二米時撞及梁偉德之豐水之後蹄及失位。

告東尼之琥珀星於走近一千米時在梁偉德之禮得福將馬收慢，其後未幾見習騎師黃國安之遮打道亦因禮得福向外斜跑而將馬收慢，引致梁偉德之豐水要將馬收慢，此舉亦令到摩加利之碧紗籠踢及豐水之後蹄。

直路時，遮打道當豐水向內斜跑及見習騎師沈集成之利寶來向外斜跑時須勒避。

利寶來於接近四百米失蹄。

獸醫報告豐水及利寶來踢着一對後蹄，禮得福踢着左後蹄，劉仁傑之有希望於拉停時右後蹄不良於行及擦傷左後蹄，根據獸醫報告謂有希望有鞭痕，競賽小組董事召見劉仁傑及着其察看巡邏影片，有關其策騎方法，競賽小組董事以其用鞭過度而判其罰欵五百元。

碧紗籠之騎師摩加利，跑第三名，由於其返回凱旋門時態度欠佳而被罰欵二百五十元。

（第五場）第六班一四〇〇米

潘納之有作爲拒絕入閘而退出競賽，此駒須經過一連串之試閘滿意方可獲准再次出賽。

陳子銓之寶源全程外閃而梁偉德之好眼界則全程內閃。

賽後競賽小組董事召見太白之騎師見習騎師黃國安，在其導師在場下，競賽小組董事着其注意其在是次賽事中及對上一場競賽中策騎遮打道之策騎方法，加上黃國安過往之一般策騎水準，競賽小組通知黃國安及其導師謂競賽小組將會向發牌小組呈交一份報告書，建議撤銷見習騎師黃國安之出賽許可証，直至他能在試閘中有相當大之進步方可再次出賽。

賽後競賽小組董事就開閘未幾時之干擾事件進行研訊當時見習騎師洪偉平盈利見習騎師容天鵬之富貴花被觀察到由外欄向內斜跑，引致在兩駒內側之馬匹擠在一起，受害最大爲摩加利之纜跡，見習騎師陳柏鴻之冰山及賀嘉禮之愛將，競賽小組認爲見習騎師容天鵬需對是次干擾負責而裁定其不小心策騎，判其在十一月十六日及十九日停賽。涉及是次干擾之見習騎師洪偉平由於已離開馬場，競賽小組董事將有關其研訊押後至十一月十二日下午六時四十五分（星期三）假沙田馬場再訊。

（第六場）第五班 一八〇〇米

馬彼得之百靈鳥，排第六檔，向外側躍出而安德魯之小紅馬排第九檔，向內側躍出，引致苗立圖排第七檔由策騎之好願意及排第八檔由見習騎師容天鵬策騎之旺角雙雙受到緊迫。

走近一千米時，見習騎師洪維德之蓋世寶內閃數度碰及潘納之發發。

（第七場）第三班 一六〇〇米

跑第二名電子世界之騎師溫浩倫，賽後於直路轉彎時受到干擾爲理由而抗議劉同安之冠軍馬龍江霸王之冠軍資格。競賽小組董事經召見雙方騎師及收看即場巡邏影片，加上各董事觀察所得競賽小組裁定抗議無效，並令將保証金充公。

進入直路時，電子世界由內欄向外移欲取空檔前進，碰及龍江霸王，龍江霸王相繼向內斜跑，引致電子世界要收慢。

獸醫報告梁偉德之貴風流鼻血。

評

一位發言人透露，平均每天有一間以上公司申請清盤，大都是財政上發生困難，這些公司，包括製衣業、電子業和酒樓。

挽救香港的印染業，因爲本港有二百餘間大小印染廠，其中八間是大規模的，可以配合香港的紡織成衣業出產高級產品，但這八間工廠中，有四間已經關門，拆廠賣地，另外兩間，

所以港府才要急謀搶救。可是，這時搶救，已經稍遲，祇是比完全不理好一點而已。

不要爲瘋狂的股市所迷惑，應該回顧一下，香港的工業

詢查人員

廉政公署執行部之調查員最少曾詢問七位人士關于大

背景，在法理根據不足時，仍會考慮盡量以人道立場處理。

兩宗由審裁處否決而不能以人道理由處理上訴的案件，其中一宗爲澳門來港黑市居民吳紹遠，原應遣返，但在最後一刻，吳的律師轉向高等法院申請「人身保護令」，獲准可暫留至本月二十日爲止。

政府發言人拒絕透露另一宗敗訴案件的詳情，只表示敗訴人會即被遣返。

泰嶽奇俠　東方玉

一：青衫少年

上官平從師學藝，和拳丁乃師遺命，前來泰山，這還是第一次和人交手，但第一次和人交手就遇上了這麼一個出手狠辣的對手，心頭又是緊張，又是興奮，抖擻精神，同時施展所學，以掌對掌，以快打快，和對方展開搶攻。

上官平這一路使的是「風雷掌」，掌勢大開大闔，挾風雷，記記都含有極强的震力，不過幾個照面，黃衣女郎那一套姿勢柔美的掌法，立時屈下風，大有受制於人之感！

這下直把不可一世的黃衣女郎氣得又驚又怒，又急又恨，口中冷冷一哼，掌法倏變，一隻欺霜凌雪的皓腕，朝上官平當胸遞來，她纖纖玉指，潔白晶瑩，宛如五根玉管，塗着鳳仙花汁的指甲，美得嬌紅，隨着皓腕的伸出，玉掌在輕輕的轉動，轉的不快不慢，手勢十分柔和美妙，輕盈得柔若無骨！

你別看她玉掌轉得輕盈，遞來的手勢看似緩慢，實際上却絲毫也不慢！

上官平看到她手掌遞來，立即揮掌迎擊出去，明明可以接住的掌勢，竟然慢了半拍，一掌接了個空，心頭不由一驚，左手立即隨着推出，攔截對方掌勢，那知依然比對方遲了一步，沒有攔截得住。

這兩掌都攔了個空，人家的手掌已經按到胸口，但覺胸頭如被壓上千斤巨石一般，幾乎透不出氣來，兩眼一黑，咕咚往後便倒。

黃衣女郎使出殺手，眼看上官平應掌倒下，她臉上忽然浮現出一絲惋惜和黯然之色！

但就在此時，耳中突聽一個蒼老聲音喝道：「小丫頭，妳敢出手傷人，老夫看在妳師父份上，快些給我走吧！」

話聲入耳，黃衣女郎突覺身子受到極震，無故離地飛起，一下就回到了虎背之上。心想：「此人武功之高，勝我何止百倍，有此人在暗中作對，自己就未必對得了好，倒不如賣他一個面子吧！」

一念及此，伸手從懷中取出一枚銀哨，「噓」「噓」吹了兩聲。

那三個灰袍老者三柄潤劍和智通大師已經打出百招以外，三個人像走馬燈一般圍着智通大師急攻，但智通大師一支禪杖使得矯如神龍，威勢奇猛，任你三人如何聯手，他終是霍霍灑打，攻守兼顧，毫無半點破綻，與人以可乘之機。

三個灰袍老者幾乎氣得吹鬍子，瞪眼睛，但人家杖法精妙，找不到他一絲破綻，縱有通天本領，也無法破他。

雙方攻勢正在愈戰愈烈之際，突然間銀哨響了！

這是停手撤退的記號，三個灰袍老者不知黃衣女郎何以會在此時吹哨撤退？但大家因今晚之事由她全盤處理，不好過問，祇得各自虛晃一劍，托的跳出圈子，三人同時朝智通大師略一抱拳，就收劍退下。（一九）

風塵客　黃思騁

五十七：回到紅塵

「媽，香港是個純商業的都市，對像我這樣的人極難適應。」

「你不想要這麼大的一筆財產？」

「如果是一筆銀行存款，我當然也會接受，但是要我去接管生意，天天去應付夜總會和茶樓，我就不想要了。」

「你爹聽到這種話，一定會氣個半死，要知道他的這點產業也是花了很大心血才掙來的。」

「我會跟弟弟談一談，看他有沒有興趣。」

「你爹要你和林伯一同吃飯，一定是有事交託他，我看你還是順着你爹的意思做吧，要不然他會傷心的。」

「如果是出讓他的生意就容易辦了。」

「如果他眞的有病，想不出讓也辦不到。」

「看看情況再說啦！」

「我沒有想到你們居然會不喜歡香港這個地方，早知如此，我也不會把你們送到外國去了。」

「媽，如果你不去城裡住，我過一兩天再來看你。」

「好吧，見了林伯是個甚麼結果，最好給我一點消息。」

「我會告訴你，」劍鳴說：「媽，我們已經這麼多年不會面，你也該來城裡跟我們飲一次茶。」

「等你把事情辦完了再說吧！」

「那末我走了。」

「照顧你爹的感情，他看來眞的不行了。」

「我會辦到。」

大兒子走了以後，秦美美覺得這地方特別顯得淒清，心境也更空虛了。隨後，她唱嘆一聲，搖搖頭，便又上樓去了。

× × ×

晚上，阿霞正在做菜，劍鳴就來了。

「你來了，你爸爸等你久了，」阿霞說。

周海平已經起身，坐在一張單人沙發上，面容枯槁，無精打采，看來還不及前一天有精神。

「爹。」

「你見過你母親沒有？」

「見過了。」

「她對你說些甚麼？」

「隨便談了幾句。」（二五五）

晚唱　米高

想加租學吓房屋署

租務管制搞到好多業主牙痛咁聲，事關以而家的租値嚟講，十年八年前租咗俾人個的小業主都幾慘，就算加租加到盡都係每兩年加百分之廿一，點追得上的樓價。

雖然住宅小業主受加租管制，但商[illegible]

，班居民當然抗議，不過就算佢地今次聯名簽字反對，睇嚟都無用。

當然，好多小業主睇見房屋署咁加租法，就眼都紅埋，但地話加就加，而且一加就百分之五十。的小業主要等兩年先至可以加百分之廿一，唔眼紅都幾難。

不過，的小業主想變相加租大可以學吓房屋署，事關向來租樓就包括厨房浴室，聽都未聽過會分開嚟收費，今次房屋署就出咗條新橋，另收厨房同埋浴室費。

所以的小業主想加租而家有辦法，因爲加租就受管制，但地唔可以學房屋[illegible]

當然的租客會嘈到要拆樓，但有先例可援。收厨房同埋浴室費唔係的小業主作出嚟，係由政府機構之一嘅房屋署發明，咁都算合法喇卦。事關港府機構做出嚟嘅嘢相信都唔會違法。

有咗房屋署行先，小業主大可以跟着，有樣學樣，唔俾加租咩，就收厨房浴室費，補番條數，而家租務條例祇管制加租，我諗唔管得的厨房浴室費咁多。所以的小業主大可以將呢的費用加到追貼的租値爲止。

房屋署今次收嚟的費用，係俾的小業主學習，醒目嘅就有樣學樣，可以變相加租。唔係房屋署使乜收呢的費用，

八公散記　筱碧山

十：蛇仔利的故事

黑鬼仔撞過板，幾乎攪到遂宮究辦咁大鑊，見過鬼怕黑，從此收手不幹引渡偷渡勾當，捨邪取正搵食，結果努力事業十餘年，卒成巨富，反觀蛇仔利，就迥然不同矣，食住個條港澳偷渡水路，雖未淪至瑯璫入獄收場，但後來惹上「黑吃黑」的麻煩，被人狙襲痛擊，幾乎喪掉老命，經長期治療，左手變成殘廢，本來已是跛了左脚，四肢失去一半，行動搖幌更厲，活像一個不倒翁，夠晒折磨了。

原來十零年前港澳偷渡的邪門米路，不少三山五岳人馬都在互相搶食鬥法，蛇仔利藉着有個長袖善舞的阿鳳姑替他攬「公關」，搭通「天地綫」，是以「蛇記」的蛇船一向暢通無阻，人家是屈蛇，他却有「坐蛇」待遇，是以他收費雖然高人一等，仍然客似雲來，船船都告爆棚，其他各式蛇船不斷降價以求招徠，亦難與之並肩看齊，由怨生恨，自屬道理焉。

當時澳門另外一股專吃偷渡飯的黑勢力，是中山籍大天二集團，首腦大阿哥叫香山阿旺，擁有手下逾百，均聽命於大阿哥在澳搵食。

阿旺除包庇多種偏門勾當外，他經營方式却與衆不同，人家大都也趁機及時撈埋偷渡呢一行，不過出資購船博一博，他不需買船置艇，改用「包船」型式經營，宛似「船務代理」，由他包攬「客運」業務，自訂「蛇價」，然後以一個「包價」付予船東，從中搵米。

原歸阿旺包船的蛇船，大都屬於舊船爛艇，或漁船蝦艇之類，彼等除了貪求乾手淨脚取筆包費外，也懾於阿旺的黑勢力，樂於就範，不過經過阿旺飛擒大咬的中間剝削，蛇費不得不提高好幾成，正是「上等價錢，下級享受」，蛇客幫襯過，有口皆碑宣揚開去，阿旺的生意，自然每況愈下了。

當時蛇仔利的蛇船的收費，算是一流代價，每位收一千元，阿旺的包船却收同價，兩者的客運待遇，却有天壤之別，故此久之蛇仔利的生意依然興旺如故，阿旺的買賣却漸走下坡，於是乎，阿旺視蛇仔利爲眼中釘，以拔去爲快，惟先禮而後兵，旋向蛇仔利提出斟介。（三〇）

宣和故事　南宮博

一個朝代完結

在恍忽的亡國之中，一個被廢，久已沒有名份的女人，忽然間成了核心人物，張邦昌使她恢復名義，稱爲宋太后，讓她來作爲已亡的國家和朝代的再生的主持人。

大家在恍忽中——金國元帥是四月初一撤退，張邦昌找到和迎入元祐皇后是初五。到初七，張邦昌便派人去通知在外面召兵勤王，用大元帥名義的康王趙構，將推立他爲皇帝——在外面的王子還有多人，但有兵的祇有康王，因此，他選擇了趙構。

四月初八，張邦昌又將大宋的皇帝玉璽，交由侍郎謝克家送去給康王——汝南公子謝克家，忽然成了重要人物。

至於在汴京城內，張邦昌由大楚皇帝轉爲大宋太宰，請太后孟氏垂簾聽政。這位宋太后也以手書告天下……恍忽迷離中，絕而又續，亡而再存。

官員，百姓，都在茫茫中。

於是，挨到五月初一日，兵馬大元帥康王趙構在大宋的南京應天府，築壇，告天，繼承了皇帝位。

在同一天，宋太后在汴京便取銷了垂簾聽政。

又有皇帝了，照例有大赦天下，史官又照例作了普天同慶的記載。

在普天同慶中的李師師，滯留在建康——

她在預備好回汴京之時，便逢到了大變。從來沒有人料到金人會俘虜了大批人員北去的！然而，現實却殘酷地出現了。

她滯留，無地可去了！而且，她和皇家的聯絡亦就此中斷。

當康王趙構在南京應天府燔燎告天而登基爲帝之後，她將留在建康宅中的內侍和侍衛遣走了——皇族被俘北去，太上皇是否有回來的一天，不可知，而她，沒有任何理由再留用內侍。

三名小內侍中，柳直不肯走，她要留着等待陸小寶或莫日新，師師在無可奈何中答應，其餘二人及侍衛三人，她致送四百兩銀子一人，使他們赴南京就九王子——趙構是宣和皇帝的第九個兒子，雖然已嗣位爲皇，師師仍依汴京的習慣而稱他爲九王子。

至於留下的柳直，師師請他不可再以內侍身份出現。

現在，她和皇家的關係正式切斷了，她沒有丈夫，也沒有情人，孤獨地住居着，不曉得往前去會如何，她的婢女們則設想着回汴京，金人退了，新皇帝已即位，汴京沒事了，應該可以回去，她們也向女主人提及，師師祇是點頭，回答等兵亂平了，皇帝回鑾之後再說——實在，她對回汴京的心意已因太上皇已去而淡了下來。（二七五）

新潮撈女　杜朗

試探虛實

王老闆和美娜跳舞的時候，非常興奮之外，還心猿意馬，希望找機會，和美娜有更進一步的關係。

他明知這樣是急進一點，但是，臉對着美娜，他却好像有一種無可抗拒的力量，恨不得馬上把美娜吞到肚子裡去。

他用試探的口脗對美娜道：「美娜，以你這樣新潮的女孩子，一定有不少男朋友的啦！」

美娜道：「男朋友有很多種，你說的是甚麼樣的男朋友呀？」

王老闆笑咪咪的，把嘴巴附在美娜的耳邊：「我當然是說上床那一類的男朋友了！」

對於王老闆這個問題，美娜感到有點意外，她想不到他這麼快，便會單刀直入，試探自己的虛實。

在舞場中打滾了這麼久，他很明白，虛則實之，實則虛之的招式，所以，對於王老闆的問題，她並不作正面的回答。

她反而問王老闆道：「依你的看法，我是不是經常和男朋友上床那一類的女孩子？」

這一招回馬槍，果然厲害，王老闆也不知怎樣說好，祇好打了個哈哈道：「很難說，我不是甚麼專家，所以，我看不出來，你可以告訴我的呀！究竟你是不是經常和男朋友上床呢？」

美娜有點惱色：「我爲甚麼要告訴你，這是我們女孩子的秘密，再說，有與沒有，與你沒有多大的關係吧！」

王老闆見美娜的臉色不大好看，不想觸怒她，便打了個哈哈，把話題中斷了。

回到席上的時候，王老闆却借機會在佐治的耳邊問道：「你的表妹如此新潮，是不是有很多男朋友？」

佐治祇是點點頭。

王老闆又急着問：「她是不是經常和那些男孩子上床玩的？」

佐治露出疑惑的神色：「這一點，我倒不知道，不過，她却經常去參加那些朋友開的甚麼新潮舞會，聽家裡的人說，有時候，她的確玩得很狂！」

「照你的看法，我有沒有機會和你的表妹玩上床呢？」王老闆很認眞的問佐治。

佐治知道王老闆已開始對美娜有意思，暗暗高興自己的計劃有所進展時，却是不露聲色，有點疑惑的對王老闆說：「這一點，我也不敢肯定，不過，如果王老闆你是有興趣的，我是可以從旁說幾句說服她的說話的！」（二四三）

炸弹　奇能士

把心一橫

堅尼斯見美美態度如此堅決，忽然把心一橫，狠狠地說：「我勸你還是把那袋錢先給我好了，否則，別怪我不客氣！」

「你想怎樣？」美美非常生氣的問道。

這時候，堅尼斯根本就不回答美美，他一個狠勁，把美美手上的手袋搶了過去。

美美祇是略爲掙扎了一會，便由得他手提袋搶走。

當堅尼斯得手之後，便忽忽的打開洗手間的門，往外急脚奔走。

美美遲疑了一會，終於追了出來，對堅尼斯叫道：「堅尼斯，手提袋裡面的是……」

可是，她話還未說完，已經見到佐治和大衛在她臉前不遠處出現。

佐治見堅尼斯拿着美美剛才的手袋，連忙對大衛道：「我去追他，你先抓着美美再說！」

說完之後，佐治便拼命的去追堅尼斯。

堅尼斯雖然用盡勁的去跑，但是，由於他手上拿着一個手提袋，所以，他始終走得不及佐治那麼快，走了不一會，已經被佐治抓着了。

佐治從腰間取出手扣，對堅尼斯道：「堅尼斯，你雖然聰明，但是，這一趟，你是逃不了的！」

這時候，大衛拖着美美，也走了上來。

堅尼斯狠狠的瞪了美美一眼，然後很洩氣的望着那個手提袋。

佐治把手提袋打開，以爲裡面放着的是鈔票，可是，打開後，他却暗吃一驚，因爲，裡面放着的，根本不是鈔票，而是一個炸彈！

堅尼斯也看得很清楚，他瞪大了眼望着美美，非常費解的問：「怎會這樣的？」

美美冷笑道：「哼！我早就看出你是在利用我，所以，我可不會這樣傻，一下間便把那一百萬元送到你手上！我先用這個炸彈來試你，如果你對我存心不良的話，就讓炸彈把你炸得肢離破碎！」

堅尼斯有點惶惑地問道：「你是怎樣學會裝炸彈的？」

「我在你裝炸彈時，默默的記在心裡，你絕對想不到吧！」美美笑得很冷酷。

「炸彈在甚麼時候爆炸？」堅尼斯驚惶地問。

「快了，大概有十分鐘就會爆炸了！」美美毫不在意的說。（二〇六）

離亂情懷　山宗

一日，阿媛、阿年，參加學校旅行，由元朗到了市區，回家後，對董正剛說知，說道：「爸爸，原來這裡到市區，並不很遠，我們要找媽，實在很容易。」

董正剛道：「你媽媽在那裡工作？還未知道，怎可以找？」

阿媛道：「祇要問問姨婆，媽的東家在那裡，我們便可以找，我們是媽媽的子女，找她是應該的。」

董正剛正在爲了不能見馬英，心裡感覺憂慮，聽了阿媛的話，覺得非問個清楚不可。

第二天，姨婆到來看三人，董正剛把阿媛的話，對她說了，還道：「姨婆，你把阿英的地址說知，她有機會時，往見黃太太，這也是應有的禮節，她既這樣厚待阿英，我們理該見見她，對她表達謝意。」

董正剛也懂得說話，這番話說來十分婉轉，但姨婆早已明白他的意思，笑道：「你初來海角，未懂這裡的規矩，做主人的，偏請女傭，最不高興有丈夫的，有丈夫的傭人，她有很多顧慮，第一是傭人記掛她的丈夫，對工作不專心，第二，怕傭人的丈夫是壞人，裡應外合，對她的家不利，你要去見她，那是令阿英失業。」

董正剛漸漸有了懷疑，說道：「這裡的生果當，生意也不錯，阿英同來主持，和我們在一起，就是貶衣縮食，也是好的，同在海角，也不能時常見面，人生實在太苦了。」姨婆知董正剛不易控制得來，心頭生氣，淡淡的道：「你以爲以後便可以維持生活嗎，好，我把你的意思，對阿英說知，讓她自己抉擇。」

董正剛知姨婆不高興，再三解擇，說夫念其妻，子女念其母，是人生苦事，一切該從長計較，姨婆表面上不能不表示同情他，點了點頭道：「你說的是，但還要等候阿英自已決定。」

那天，姨婆和馬英會面，把董正剛的話，對她說知，慫恿她和董正剛攤牌，還指出董正剛太硬直，現在不徹底解決，將來必定成爲大患。馬英想了一會，說道：「攤牌是無可奈何的事，過兩天，我去見見他。」（四一）

小說

金手無雙

武俠長篇小說　諸葛青雲著　余丹青插圖

三：棺材中的艷福

她想到此處，司空奇又復笑道：

「我既能暗中視物，自然能看見你站在朱紅巨棺之旁，取出迷魂絲帕！既看見你取出迷魂絲帕，自然氣息早閉，怎會被你迷倒？」

淳于琬問道：

「我還點了你的穴呢？」

司空奇笑道：

「我神智既未爲迷魂絲帕迷香，遂將機就計，催血過宮，佯做被你點倒，其實你所點中的祇是空穴而已！」

淳于琬聽得又羞又氣，又驚又佩地，繼續問道：

「你爲甚麼這樣挖空心思，對我戲弄？」

司空奇道：

「我不是有意對你戲弄，祇是弄不懂你爲何要幫助『中州三煞』，才想聽幾句背後之言，藉知究竟？」

這時，棺木已起了「畢剝」之聲，司空奇的嘴唇，似因嚐出滋味地，又復有所異動！

「我不是輕薄，是想度給你一口純陽眞氣，幫助你祛解所中『鎖元散』的毒力！」

淳于琬牙關緊咬，櫻唇不開，不願領受對方這番情意，司空奇又向她低聲說道：

「淳于姑娘，事非得已，人貴從權，如今棺木已有『畢剝』起火之聲，你若不趕緊祛解『鎖元散』，恢復功力，難道當眞要死在烈火以內？」

淳于琬萬般無奈，祇得微張櫻口，與司空奇四唇相接，讓他不斷度入『純陽眞氣』，周達於自己的五臟六腑四肢百穴之間，驅除大意誤中的『鎖元散』毒！

司空奇度完一遍眞氣，覺得淳于琬已可自行運功，慢慢復元，才把嘴唇移開，低聲笑道：

「淳于姑娘，你的一顆心兒，怎麼跳得如此厲害？」

淳于琬簡直玉頰全紅，嬌羞欲絕，倘幸是在彼此不能見物的棺木之中，她「啐」了一聲說道：

「你不要說話，我們何時[illegible]出去？」

24

一時不易燒透！且等它燒酥一些，破棺起來，比較省力，何況淳于姑娘尚未完全恢復，我們再略候半盞茶時，也無甚太碍！」

話雖如此，但棺外業已起火，棺內也漸漸奇熱如焚！（一四）

新都·快樂 H666148 H773496：今天六場 加開四點正 任你要 / 快樂今晚午夜場 絕代雙驕 / 明早場：新都 快樂 百鳥爭春 / 兒童不宜

大華：第三週今天六場 / 榮獲國際影會頂項獎 榮美成電協四大獻之嘉片 / 慾海姊妹花 / 最佳影人！最佳女演員！最佳畫面效果！最佳作品！ / 兒童不宜

豪華·新大華·華聲 5-762372 3-841194 3-617169：狂滿！今天請早 / 歐洲公司最新大胆色情電影 / 瑪莉亞雪妮黛 大胆作 兒童不宜 / 紅燈區搜秘 / 肉體摧殘精神刺激人間慘劇

美華 3-211655：最後五場 / 天堂夢 / 明早老虎煞星

寶華：重建完成 籌備開幕

紐約·凱聲：第二週五場映 / 鬼馬兄弟

總統·華盛頓：一對歡喜寃家 兩個鬥氣夫妻 第2週 / 歡喜寃家偏聚頭 / 一鄉入錯成大醉 入錯床上錯房 / 風趣惹笑 / 華盛頓今午夜場狂龍煞星

麗華 3-221958 珍寶 3-206506：今天狂滿請早 / 劉丹 黃新 合演 / 衝破 / 兒童不宜 / 麗華今晚午夜場 邪門串

金明·華都 12-402109：最後今天 / 衝破 / 天堂夢 / 男人四十 / 邪門串

樂聲·國泰：連日滿座今天五場 / 梁家仁·王龍威·梁家禮·高飛演 / 識英雄重英雄 / 兒童不宜 / 樂聲兩場四點正午夜場 不夜城

金門·民樂：連日滿座今天五場 / 梁家仁·王龍威·梁家禮·高飛演 / 識英雄重英雄 / 兒童不宜 / 今天兩場四點正，午夜場！不夜城

麗聲·國都：連日滿座今天五場 / 梁家仁·王龍威·梁家禮·高飛演 / 識英雄重英雄 / 兒童不宜 / 今天兩場四點正午夜場！不夜城

大光明·碧麗宮：禮拜五場 / 發條橙 / 第三週映 / 任你要

龍華·恒星·油麻地·福星：今天五場 / 識英雄重英雄 / 油麻地天明 春思 無敵雄師

新樂·富都·寶石 K618167 K429997 K657116：新樂七場 / 加開四點午夜場 皮亞李察大笑片 小生撞板 / 寶石·富都 狂滿第三週 任你要 / 今天四點及午夜場 不夜城

皇后·皇都·嘉禾：今天獻映 / 衝破 / 皇都嘉禾午夜場 邪門串

文華·明珠：禮拜五場請早 恐怖程度難以形容 / 十三號星期五 / 絕代雙驕

娛樂·寶聲·明月·黃金：今天六場盛大獻映 來勢洶洶絕非凡品 / 絕代雙驕 / 今晚全線午夜場 絕代雙驕

翡翠·李活·荷蘭·亞洲：今天六場盛大獻映 傳聲演活小魚兒 / 絕代雙驕 / 今晚全線午夜場 絕代雙驕

利舞台·倫敦·都影：第廿四天 五場 請早 / 哥倫比亞片·兒童不宜

普慶·東方：絕早滿瀉 今天五場 / 阿爾柏仙奴 最佳傑作 / 眞相 / 兒童不宜 / 黑幕眞相大揭露

海運·百樂 H704646 K678091：今天六場 / 皮亞李察 / 小生撞板 / 海運午夜場 邪門串

延年益壽的突破

近年來，因爲科學和醫學的快速進步，在

破分別說明如下。

蛋黃、肝和其他富有……黃素（磷脂）的食物中

……爾博士在試管中也証實，維他命E能夠幫助人

講古佬將絕跡

刊登本報廣告請電二八〇七〇八

延年益壽的突破

近年來，因為科學和醫學的快速進步，在科學和醫學上發生了一些空前未有的大突破，不但增進了人類的健康，而且使人類更接近了古代人類所希望的夢想——延年益壽。

現在，將這些大突破分別說明如下。

營養的突破

美國麻省工學院內分泌學家特曼博士發現，有一些特殊的食物，能夠影響大腦神經細胞的化學物質和內分泌傳遞組織的成分，例如：蛋黃、肝和其他富有磷黃素（磷脂）的食物中，含有一種膽咸，能夠治療遲發性梅毒疾病所造成的運動困難病症，這種疾病產生的主要原因，就是神經細胞裡缺之一種咸性有機化合物？當病人服用膽咸的時候，身體能夠把蛋黃和膽咸改變成為一種咸性有機化合物。

美國國家心理健康研究所的科學家，最近的研究和試驗也證明，當一個人大量服用膽咸的時候，便能夠增強他的短期記憶力，例如，他如果服用了大量的膽咸，他馬下就能夠記起以前所忘掉的一些字句和一段往事。

年老的突破

增加人類的壽命二十年到四十年的希望，很快就會實現。

美國內布拉斯加大學哈滿博士，拿抗氧化劑、維他命BHT給老鼠吃，結果發現可以增加老鼠的兩倍壽命。使人更感到驚奇的是，吃這些食物的母老鼠生出來的小老鼠，雖然沒有吃這些食物，但是壽命也會增長。

加州大學教授巴克爾博士在試管中也證實，維他命E能夠幫助人類肺臟細胞延長兩倍壽命。

美國國立老人研究所巴格博士試驗證明，吃少量食物，保持營養的均衡，吃低卡路里食物，可以延長人類十年的壽命。

癌症的突破

美國布朗大學醫學院教授達克斯博士認為，癌細胞可以經由適當的藥物加以改變，他又和威廉斯博士共同發現出一種叫做DMF的藥物，能夠醫治結腸的毒瘤細胞。

他試將DMF注入患肺癌和肌肉腫瘤的病患者身體內，得到的效果，非常良好。

人體唯一自然分泌而能抗癌的物質叫做「因特弗倫」，它是由白血球中提煉出來，早在一九五七年就已經被發現出來，不過，最近幾年來，科學家才用它治療癌症患者。這種藥在目前每百萬分之一盎斯，售價為千五美元，實在令人吃驚。美國休士頓安德森醫院格特曼博士利用這種藥治癒許多乳癌的女性患者。史坦福大學摩里根博士也發現，這種藥有助於巴淋系統的癌症患者，可以解除患者的痛苦，這種藥是由白血球中抽出，所以也沒有副作用。

治療的突破

美國曼哈坦基督教長老醫學中心的巴斯特博士，採用電療的方法，很快的就把骨折病患治。紐約市的一些醫師也採用電療方法，以促進腫脹關節中的鈣質生長。

基因的突破

基因移植治療法，可能不久就有突破性的發展，例如，將胰島素的基因移植在患糖尿症患者身體裡，不必每天注射胰島素。這種基因移植療法，還能夠應用於血症、苯酮尿症等。

記憶力的突破

最近幾年以來，比利時列日大學曾經作了下列的臨床實驗，將一組年齡自五十歲到六十五歲的男性，連續三天，叫他們吹入一種由腦垂體後葉所產生的一種分泌素「血管加壓素」三個劑量，結果發現他們的記憶能力比以前增加了很多。

血管加壓素的副作用很少，只會增加一些心跳和血壓而已。根據預測，到一九八五年即可上市出售，達到安全的標準。

心臟病的突破

最近，美國食物和藥品檢驗局正在加州和俄亥俄州對男女病患作實驗，業已發現，蔗糖多元脂能夠減少壞的脂蛋白，清除膽固醇，治愈冠狀動脈疾症，但是有干擾病患吸收維他命A和E的副作用。不過，近年來不斷的實驗研究，已經能夠將這種副作用消除掉，並且大量製造，造福心臟病患者。

總而言之，因為以上醫學和科學上的一些大突破，人類的壽命和健康便獲得更大的保障，於是，古代人類的夢想——長生不老，也許可以實現。

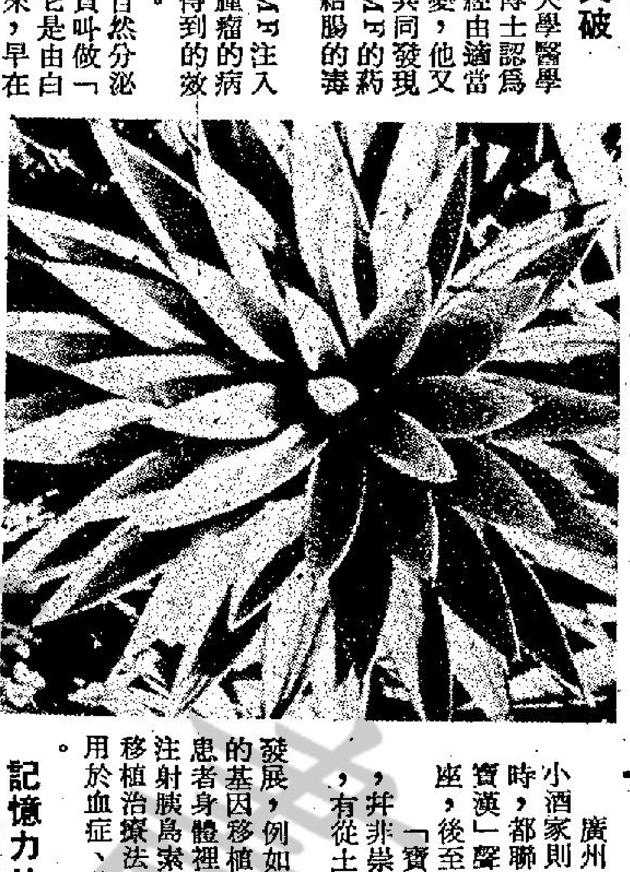

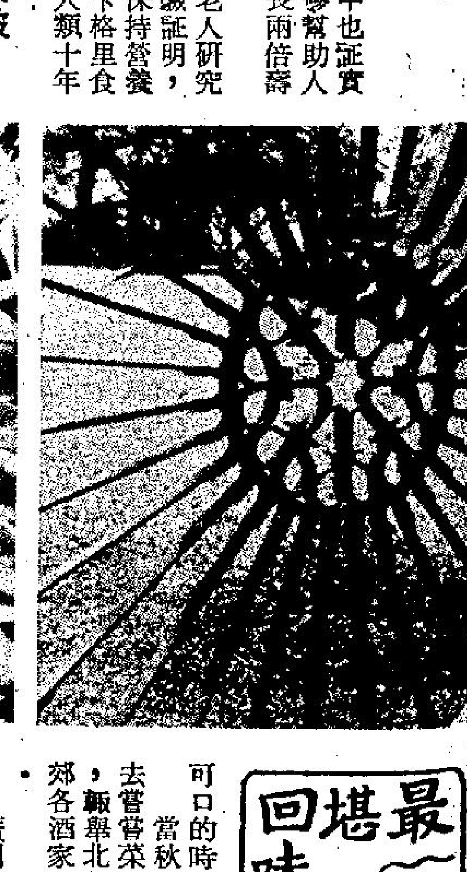

閒話香江

拔蘭地為什麼好銷

雖然本港拔蘭地酒在今年上半年的銷售比去年銳減兩成半，但港人的飲酒量絕不比外人遜色，去年三月至本年三月間，港人飲酒的總量為一千二百多萬瓶，其中葡萄酒及果酒類佔三百多萬瓶，白酒精類佔二百三十多萬瓶，拔蘭地酒則佔六百九十多萬瓶。

為何本港之劉伶及愛酒人士特別喜愛拔蘭地，據一位著名酒商指出，港人喜歡飲干邑拔蘭地是與口味有關，因中國菜式較肥膩，主要是海產食物和肉類，酒精有助於消除肥膩，白葡萄酒是吃中國菜的最好配搭，所以干邑拔蘭地受到港人的歡迎，佔本港洋酒銷量之首位。

干邑拔蘭地是濃縮的白葡萄酒，所以用干邑混和同等分配的清水使成為白葡萄酒，不單含強烈的酒精，亦芬香無比。

至於威士忌酒，由於港人對威士忌並沒有甚麼好感，由七七年開始已持續減銷，這種趨勢與購買少無多大關係，主要是市民之口味不同。因此威士忌酒，在本港之市場已經日漸減弱。

本港洋酒銷量，曾在一九七八年間增加百分之四十六，而創下新紀錄，但在今年則有下降現象，其最主要原因，是本港受到長期通貨膨脹影響，工商活動下降，因此一般中價洋酒銷量有明顯低降，由此反映出，普通市民消費力減弱。

另一個原因是受到廣告宣傳費及同行競烈競爭之影響，不少拔蘭地酒，每年花費在電視廣告費，便達到一百萬元，甚至高達五、六百萬元，在電視黃金時間內，一晚閃動三次三十秒鐘的廣告，就約要三萬元之多，在經營成本中，廣告宣傳費約佔了百分之十五，為了更吸引更多的購買者，在裝璜上都表現得美輪美奐，及附加一些精品，於是成本又再增加，若少買廣告便遭受同行打擊，生意便會減少。

俗語謂羊毛出在羊身上，所以一些中價酒增幅較大，而一些高價酒的銷量比較穩定，但對於一般市民來說，要飲洋酒便要付出更高代價。但一些商人相信，祇要本港之經濟情況有良好轉變，洋酒的銷量又會增加，畢竟港人不少是嗜好杯中之物（古月）

七彩詩筒

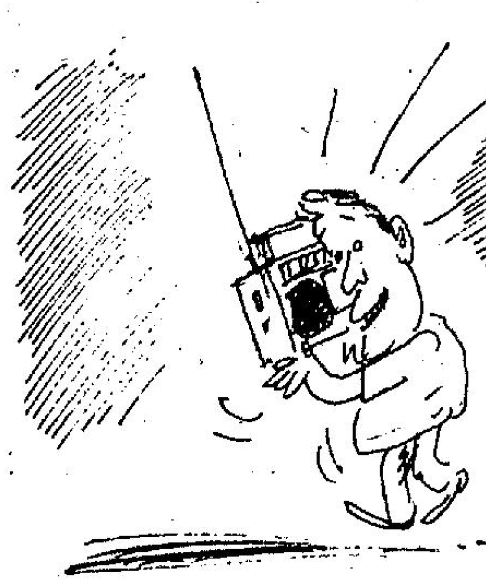

美國大選

笑從競選開盤口，
心水人人有得猜。
廣播一天三五次，
列根贏了一條街。

詩：高景
圖：華生

香港人對美國大選極為關心，經濟關係太密切之故也。亦有「開盤口」賭「心水」者。

飲茶針灸可戒烟

世界衛生組織，將今年定為「戒烟年」，指導各成員國展開戒烟運動。為了配合這個運動，不少專家提出了戒烟妙法，其中有三種是這樣的，能否真正收效，一試便知。

△飲茶戒烟——茶與烟，雖然都具有刺激腦神經的作用，但烟有尼古丁，會對人體造成遺害，飲茶卻不會，專家們一致研究，認為這是千真萬確的。

所以，專家提議須借吸烟來提神的人，不妨改為飲茶，效果一樣且無遺害，還可以幫助消化，增加飲食，有益健康！

據研究者說：雲南省出產的「烏龍茶」，戒烟效果最好。

△蘿蔔酸可解烟癮——將白蘿蔔洗淨切絲，擠去其中苦澀的汁液之後，加入些許糖，就可制成蘿蔔絲調味品。（此地一些熟食檔都有此種小食供應。）

戒烟專家說，每天清早吃一碟此種蘿蔔絲，就會克制烟癮，使人整天不想吸烟，或者吸起烟來會覺得淡然無味。其中原因，據說是蘿蔔絲在起作用。

△針灸戒煙——耳根周圍的扁桃體，有四個穴位，可用作針灸戒煙的穴位。每天以針灸用的針，刺二至三次，據說數日後，即可戒去煙癮。

不過，因為穴位在耳根，自己看不準，想以此法戒煙者，應該具體請教針灸專家，不可自己亂刺，以免傷了神經。

蘇聯的太空間諜

今年初，美國聯邦調查局向新聞界發表一個人物的照片，這個人物，據說是蘇聯國家安全委員會的赫爾曼上校，他曾經一度擔任過蘇聯國家安全局的特務，在美國活動了十年，他的工作，是把美國的秘密，傳達給莫斯科。

這一位在表面上看起來並不像特務的赫爾曼，相信原籍是捷克人。他在過去十年裡，利用假名掩護，在紐約附近裝成自由攝影工作者，而他的真正的工作，卻是使用尖端電腦，偵察衛星和破密碼技術。

美國聯邦調查局相信，他的真正偵查效果，可能是要在蘇聯把他安置在美國的許多年後，當發生危機的時候，才能產生出來。

由於美國是一個很開放的國家，所以像赫爾曼上校這樣的特務，在美國做起工作來就十分容易。十年來，他的鄰居並沒有看出他和他的家人有甚麼異乎尋常的地方，而他又一直忙於他的無綫電密碼訊息的工作。

他曾經試圖促使美國停止阿波羅載人太空船的宇宙飛行。當時，莫斯科總部通過無綫電把一張匿名信的電文傳給他，要他把信轉寄給美國國家航空和宇宙航行局，信的內容是說，太空飛行器已經被弄壞了。

他依照指示，買了一架舊打字機來打信，然後迂迴曲折的跑到亞特蘭大，把信投進郵箱裡。國家航空和宇宙航行局人員收到信後，祇是一瞥就把信丟掉，結果，載人太空船當然按照原訂計劃起飛。

赫爾曼上校也曾經向蘇聯提供過一名加拿大大學教授的情報，這名教授在美國充當蘇聯的間諜達卅年，名叫漢伯頓，是一位石油經濟學專家，為蘇聯特務機關奔跑，所到的地方遠至拉丁美洲和西亞，由於蘇聯曾經懷疑他所提供的情報的真實性，所以指令赫爾曼上校向他進行調查。

赫爾曼上校在今年初所以遭到美國聯邦調查局的逮捕，是因為一個和他聯絡的蘇聯特務犯了錯誤而被捕。

他為了避免被提控，就同意和聯邦調查局合作，充當「雙重間諜」。向美國報告有關繼續的蘇聯特務機關活動的情況。

蘇聯已經懷疑他的「雙重間諜」的身份，所以堅持要他的兒子到莫斯科接受高級訓練。

當這項指令到達了他的手上的時候，美國聯邦調查局卻為他作好安排，使他和他的妻子兒子，一同失踪。

美國的蛇王

處理這麼多蛇的人，不是弄蛇的專家，而是做蛇肉及蛇皮生意的人。在美國德薩斯州的胡桃溫泉城的一個地方，幾個「蛇王」在把一批養得好肥的蛇，從冬眠狀態，使之復甦起來。這一個牛仔的州份，穿牧童而處理許多蛇，未免令人稱怪。

這些捉蛇家面對的每一條蛇，都是咬死人的毒蛇。其中是以著名的最厲害的「西方鑽石花」毒蛇為主，經過了從冬眠狀態弄醒之後，牠們發惡了，但是要被拍賣，售給等候着要貨的肉商。蛇肉是在劏好之後，加以包裝的。

他們不怕毒蛇，因此你可以見到他們把「蛇餅」放在頭頂上。蛇肉是美國人也喜食的，餐室有售，蛇皮撕下來做手袋及皮鞋。美國人吃蛇肉，真係新聞，現在是玩蛇學家也大為担心，因為不久之後，蛇是會被吃光的。（小兵）

最堪回味集

廣州大城的北郊，分為大北與小北。而大小酒家則多設在小北，故老變們，想起吃喝之時，都聯袂到北郊去。小北酒家雖多，獨以「寶漢」聲譽較隆，是以，一到夏日，必高朋滿座，後至者，只得排隊等位而已。

「寶漢」原名是「寶漢茶寮」，顧名思義，并非崇樓傑，僅一棚厰耳。大概在清末之時，有從土中，掘得南漢宮人馬廿四娘石碣，乃可口的時候，一伺見了霜雪，便告清甜了。

當秋冬之間，作郊外遊，無論省港，都必去嘗嘗菜很鮮味。我們少時在廣州，談起蔬食，輒舉北郊，抗戰歸來後，亦復如是，只是北郊各酒家，各農家的環境，有多少的變更而已。

△市面上所售的菜芯，每斤的售價，已高至五元八角至六元之間。當然物有所值，未暇非議，不過，未有霜雪的時候，據農家所說，食家也懂得，菜芯還有苦味，即到十分

築起一座「寶漢茶寮」，以供城中人讌遊之所。初期，雖然只供白酒黃雞，鄉村風味，倦遊之後，知己數人，三杯兩盞，亦足以發抒古幽情，此後為風雅之士所樂道，漸漸而商賈輩亦趨之若鶩。

「寶漢」之生意日盛，而座位無多，懂得發展生意，適應環境者，也繼之而開了北園，郊北，新寶漢諸茶寮，後來，更有規模較大，座位較多之紅棉酒家的興起，不過，風味漸變，不似以往之古雅矣。

初期的茶寮僅供白酒黃雞，沙河粉之外，特別出色者，亦為遊客所必吃者，是「油菜」，即今日在酒家，畏香麵館所售之「油菜」也。材料係用白菜芯及芥蘭。初時，俱係就地取材，即是就地取菜，茶寮老闆丼在附近租得農地，自種菜蔬，故能就地取菜，方便之極，與城中無論城裏，西關，長堤的大酒家者，相差甚遠。而且主人之選擇尤精細，每根只取花蕊二三寸，菜渠俱捨之，以滾油泡熟，熱度特高，入口爽脆，價錢雖比城裏者高三四倍，主人每日亦售之至罄。（上）（新開嶺）

晚香

香港人愛享受 茶樓早午晚均有客光顧

香港人常跨口「三茶兩飯無缺」，這句話一點也不誇大，有許多人真的是每天三餐茶飲足，早茶之外午飯也在茶樓解決，另有一頓也許是下午西茶，否則是三時半仍可以去某些酒家飲下午中茶，而點心是即叫即製的，但是其中以早茶的氣氛與場面值得一談。

看早茶的茶客頗有趣味，香港及九龍的酒家或茶樓的早茶，最早是三時半或四時，再遲一些的是七時，最遲的是八時，因此去歎早茶的人，是應該打聽一下某些酒家開早市的時間，許多人初時昇試過「撲門釘」的，譬如一些主婦，清早起床把孩子送了上校車，以為幾個家長，可以去銅鑼灣的某飲食集團的酒家早茶，豈料是八時才開的，在門口呆候四十五分鐘就掃興了。

早茶說來簡單，其實亦有值得講的地方，點心部的人很早就要返工「埋小案」了，大清早及最早的茶客，也就是說凌晨三時半上茶樓的人，多數是通宵工作放工的夜班工人，吃些早點之後，才能返家睡覺，他們是日夜生活顛倒的紗廠紡織廠的夜班工人是一例，還有是「夜鬼」消遣了一晚通宵竹戰之後，要去飲茶祭吓個五臟廟，及喝大量的濃茶，振作精神，他們還要準備上午九時返工的。

這些茶客可以看出來的，其他的私人店舖趕貨做通宵，凌晨四時去飲茶，要飽吓個肚，于是茶樓就有牛肉飯、排骨飯推出，但是沒有從前可以頂肚的大飽了，這麼早去飲茶的人，稍為聽吓他們講的話，就知道隔宵他們做過一些甚麼事了，咁早去飲早茶的人，還是精神飽滿的。

還有拂曉前去飲茶的人是吃些點心上路去，趕車與搭船，他們與進入上午七時才開市的茶樓酒家又有不同。

上午七時才開市的茶樓與酒家，大概是有經常的晨運客仔，不過，看來似是中年人居多，後生仔祇佔少數，他們是行山及打功夫之後，找一個地方休息看報紙，嘆其一盅兩件。

另一間茶樓，如果沒有老伴上高樓的，則是帶埋一籠雀仔去享受早茶，是在九龍上海街的舊式茶樓，是雀友集中地，中間有掛鳥籠的橫樑，雀友帶喜愛的鳥兒，上山去呼吸新鮮空氣之後，自己也行夠了，要歇吓腳步，上去嘆茶是也。這個地方大家見慣見熟，有共同的嗜好，談頭可以大談雀經，不是一百卅六只的雀經，港島方面是大道中還有一間雀仔茶樓。

八時才開市的酒家，客仔多是白領，飲了這一餐茶就趕上中環返工去，又是另一種客仔，這是指相當高級的酒家而已，中級的則是塞滿了返地盤工或做裝修工的人，一盅飯另幾樣點心，肚子塞得很實去開工也，早茶豐儉由人，是廣東人的無上享受，雖然是「皮包水」（一味灌茶）的居多。（文涼）

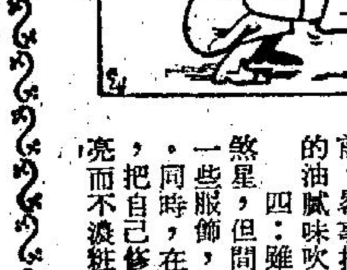

香港夜生活始於百年前

上環新填地平民夜總會，側聞會因港澳碼頭搬遷影響而要將上址的小販遷徙，有一天，大笪地的講古佬可能會絕跡。

遠在一八五零年代，香港仍是以洋燭或油燈作照明，香港的華人居民，简直是沒有娛樂可言，洋人還可以上俱樂部飲酒，傍晚時到跑馬地的高爾夫球場打高爾夫球，在中環堅尼地道或美梨道廣場散步。

華人居民就沒有這種習慣，但他們亦有找尋娛樂的方法，荷里活道的大笪地，每日傍晚時份，就是聚居在上環及西環的華人居民的「夜總會」。在木偶戲及中國戲劇表演還未有流傳到香港之前，講故事就是最受歡迎的「表演」。

在大笪地講故事的「講古佬」，大部份都是上了年紀的人，他們手持一本故事書，講述故事的內容，用不同的音調扮演故事中不同的人物，緊張悲歡兼而有之，講到悲痛處，「講古佬」亦流露悲痛之色，使聽衆聽得津津有味。在大笪地之內，十多個「講古佬」，講述不同的故事，吸引了以百計的聽衆。但在這個時候，香港的洋人社會，已有話劇表演，但大部份都是業餘的話劇表演。

講古佬將絕跡

「不夜天」，但夜生活亦相當多姿多采，其實現時的情況，比百多年前仍稍遜。

早在一八七零年代，香港華人社會日益壯大時，夜生活已非常多姿多采，上環及水坑口一帶，酒家及妓院林立，夜生活延續至午夜十一時，不少富商巨賈，晚晚舉行宴會，戲劇演員多了一種出路，當年不少到各地旅行演出的中國劇團，來到香港時，除了戲棚表演之外，就是應富商巨賈的聘請，在酒家宴會上演出折子戲娛賓，或是應一些小型家庭宴會的聘請，演唱歌曲。一些大規模的酒家，為了爭取顧客，設有小型歌壇，聘請中國戲劇的演員在歌壇表演。

重慶戲院建成不久，高陞戲院亦在附近落成及開幕，設備遠勝重慶戲院，不但有個別的坐位，觀衆購票入場要預先劃位，同時更專程到廣州…，幾年後，重慶戲院拆卸，改建成住宅樓宇，高陞戲院就成了獨市生意。

在二十世紀初葉的一、二十年間，中國戲劇，尤其是粵劇，極受歡迎，電影則在二十年代才開始發展。在二十年代時，香港的戲院主要仍是上演粵劇，甚少放映電影。香港第一間專為放映電影而建的電影院，是中環的新世界戲院，亦即現時恒星戲院的前身。新世界戲院的創辦人，早在一九二一年已在今日北角銀幕街創辦一間製片廠，但業務不景，三年後遷往上海發展，原地被命名為「銀幕街」。而銀幕街至今仍存在。

麵包含化學物 幸對人體無害

你每天早餐，如果吃麵包的話，就是把不少的化學物，吃入胃房內，幸而我們的肚皮可以受用而已。早餐的一杯茶，吃了幾種化學物，可能在一天之內吃了四、五酸類、鉀與鎳化物，不過對身體沒有害處出現。

這些化學物大多是來自每天作為主食的白麵包，英國的食物條例，是准許麵包店使用廿一種化學物的。你覺得麵包是可口的，那是化學物發揮的作用，至少有十多種化學物，加入麵粉、食鹽與水及酵母內，製成一千萬條枕頭麵包，供應全英國的人食用。

據英國麵包工人聯會會長泰里柯尼爾說，今日的麵包是太多加入的化學物，他担心會影響會員及用家的健康，但是麵粉與烘製研究協會主任布賴仁史賓沙說，大多數麵包的加添劑已使用了四十多年，未有太多的人投訴它的害處。

不少食物標準委員會，通過各種食物，並無証據這些食品有傷處。在英國百分之八十七的麵包是白麵包，要使它達到雪白，就得放入兩種化學物，而今日的麵包為了加強它的營養，使它含鈣質、鐵質、尼古丁酸，維他命丙及維他命丁。要使麵包「脹卜卜」，就得加入某兩種化學物。

在製麵包時加入豆粉，是改進它的結構，還要加入一種酸劑，保持它可以貯放較久，要提供高品質的麵包，是有加入這些化學物的必要。反而歐洲的麵包店，少加化學物，因為他們不要這麼多花條及高品質的麵包。

主婦篇

四種方法教你維持夫妻關係融洽

每一對新婚夫婦，在新婚之前，都希望將來有一個愉快家庭，夫妻關係融洽，但往往事與願違，婚後夫婦間接觸得多，磨擦而生。

欲保持夫妻相處愉快之道，不妨參考下列數點：

一：取悅男人的最佳信條，是使自己經常以愉快而滿足的心情與他會面，並且將心中情意，毫無保留地表達，須知道向丈夫表示親熱絕不是可恥的事。

二：忙碌了一整天的男士，回家後當然希望享受一頓精美可口的晚餐，因此你應該控制煮食時間，別等他回來了才手忙腳亂地弄炊，或找罐頭充飢。

三：有計劃地事先計劃好每天菜餚是必須的，先烹調那些費時較久的食物，最後弄易熟的蔬菜，這樣你便可以留下足夠的時間，在他踏進門前，略事打扮一番，甚至打開門窗，將充塞房廳的油膩味吹散，從容不迫地等候丈夫。

四：雖然奢侈是家庭煞星，但間中亦不妨添置一些服飾，使他耳目一新。同時，在日常淡掃輕描，把自己修理得看上去漂亮而不濃粧艷抹。

山水

雖已深秋天氣涼 東灣弄潮兒仍衆

秋！深了！我在睡夢中，小女孩早已起床，在太座的關心愛護下，偶然聽見小女孩嚷着道：「媽咪，不去不行的呀，老師說，課餘之暇，就要旅行郊外去，今天上午，我們還要游泳去呢？」甚麼話？我趕忙從床上跳起來，問道：「氣溫十七、八度了，當心着涼呀，不要去吧。」可是，小女孩早已準備好行囊，急步跑出去了。太座告訴我，這個星期天女孩的課外活動，是由老師引領到長洲東灣游泳去。

「好吧，橫竪我也要拍攝相片，就順途跟蹤長洲去。」

星期假日的中環港外線碼頭，人頭湧湧，好容易在長龍裡輪得買票入閘的機會，甫登輪，汽笛一鳴，小輪便漸次離開維多利亞港了。約一句鐘湖光山景般的海程，長洲在望了，可是，我在船艙裡找了三、數趟，老是發現不獲小女孩的芳踪，就是學校師生形態的隊伍，也很稀少。船到岸，我原打算往西灣探訪老黃，一齊遊海濱游影去的。但是有些放不下心，還是到東灣查看小女兒去吧。

原來，長洲，深秋的東灣海浴場，不出我所料，營業性質的食場，似已完全「打烊」（借用從紅酒綠場所的詞句）。可是，海面仍有多少好像陽傘形的草芥類茅棚，極有海灘的風情，讓泳客們在棚裡坐聊，享受海風吹來的情趣。

「爸爸呀。」突然熟悉的聲音傳入我的耳鼓裡，原來，小女孩泳裝上陣，出現在我的身旁，她天真活潑的口吻說：「老師這趟祇領一小隊同學到來，泳罷，還準備到安老院探望老人去，西灣的張保仔古洞，也要去門外參觀一番等說。」

喜見小女孩跟着老師和同學們，我當然放心了，可是，海風吹來，身體總覺得有點涼意，不知怎麼的？記憶中每年打從陽曆十月初旬起，港九各大小海灘的泳兒，就是消壁匿跡了。眼前的東灣，卻仍一片熱鬧的弄潮盛況，而且，還見有年青男女，划舟海面，其樂也融融。沙灘幼滑粉膩般的海沙，倒是看不見好像夏天，睡臥在作日光浴的大胸脯女郎的香艷鏡頭罷了。山邊搖帆的漁舟，在風和日麗的陽光裡，也是泛有出海捕魚去，這和深秋海灘的泳浴熱鬧，似乎不很調協了吧。

（潘兒）

租務管制還到好多業主牙痛叫聲，事關以而家的租值嚟講，十年八年前租咗俾人個的小業主都幾慘，就算加租加到盡都係每兩年加百分之廿一，點追得上的捱價。

刊登本報廣告請電二八〇七〇八

少年犯罪劇增 兩年增加一倍
減罪委會邀議員及官員商討對策

【本報訊】少年犯罪人數在過去兩年間竟增多一倍，有關方面業已進行研究其原因。

雖然助理民政司法倫治謂，若以世界水平而言香港仍甚低，但急需尋求其起因。

法倫治係撲滅罪行委員會之小組負責人，其工作係判明罪行增加之原因及建議如何改善。

一九七八年十六歲以下被控犯罪者有一五九七名，相當於每十萬少年中有一百九十名犯罪。

去年被控者有二六四一名，亦即每十萬人中有三三〇名。

今年，估計有四千名被控，每十萬少年中有五百名。

犯罪少年多為男童，但女童犯罪亦日多。一九七八年祇有一三六名，去年增至二八七名，今年估計有三一二名。

港督於十月一日發表施政報告時，特別提出七至十五歲少年犯罪增加之警告。

港督謂，當撲滅罪行委員會成立前，通常有百分之十罪行係少年所犯，一九七五年減回百分之七，直至一九七八年亦差不多，但一九七九年則增至百分之十一，今年估計達百分之十六。

民政司黎敦義將下週立法局會議時，對此問題將有所表示。

此外，撲滅罪行委員會將于星期四日下午開會，除政府官員與非官立法議員外，教育司與社會司亦參加。與會人士將討論少年犯罪增加之原因，諸如破碎家庭，沒有家長管教，與及電影電視暴力鏡頭之影響等。

據了解，若干地區，某等罪行確實加增，例如旺角多小竊及高買。

由於少年犯罪多，懲教官之工作日重，已有應接不暇之勢，亦成當前一問題。

佛教志蓮學校舉行畢業典禮

【本報訊】佛教志蓮學校，於本月六日舉行第廿八屆畢業典禮，校監周君令致詞，並捐出十萬元加強該校設備，使更具規模。是日邀得林朱德媛教育官授憑，到場嘉賓有何耀光夫婦及瑞融法師等多人，典禮簡單而隆重。

九巴兩綫 70M及70 明起加班

【本報訊】九龍巴士由明天（十日）起，改善其70及70M路綫之巴士服務。70號巴士行走於佐敦道碼頭與上水之間；而70M則由禾輋至九龍塘地鐵站。該兩綫巴士之班次將會調整。70號巴士將會由每十二分鐘一班增至每十分鐘一班；而在上下班時間內，更由原來之每八分鐘一班增至每六或七分鐘一班。70M巴士亦會由每十五分鐘一班增至每十二分鐘一班；上下班時間內由每十分鐘一班增至每八分鐘開出一班。

單程車費，70號仍收港幣一元五角；70M仍收五毫。

海洋公園夜間開放
節目豐富多姿多采 增加晚餐燒烤舞會等節目

【本報訊】白天要上班的本港市民，今後毋需要在擠迫的假日才能遊海洋公園，現已可利用他們晚上的工餘時間，前往海洋公園去，享受該公園的晚間景色及精彩節目。海洋公園與合辦節目的海洋旅遊中心昨日在記者會作上述表示。

海洋公園昨晚宣佈：該公園的南壟山部份，已開始在夜間開放，以便市民可在放工後前往遊覽，據海洋公園一位發言人表示，夜間開放之目的，除了可讓市民利用晚上的工餘時間，享受該公園晚間的怡人景色外，更可令到市民不用集中在假日前往，減少假日的擠迫情況。

海洋公園的晚間服務時間，定於星期一至五，下午五時至十二時，此外，該公園更與海洋旅遊中心合辦各種特備節目，以供給團體、機構、學校及各家庭成員參加。

其中包括在海洋館內一面欣賞三萬多尾深海游魚，一面在氣氛和諧的環境下進餐，此外亦設有露天燒烤晚宴及露天舞會等節目。為不同年齡的市民提供老少咸宜的節目。

除了以上的特別精彩節目外，市民也同樣可以在海洋劇場欣賞到日間同樣表演節目，相信本港的市民在晚上又可多一個好去處。

都美廊護髮院 專治頭髮煩惱

你有一頭健康和烏潤的頭髮嗎？一般人對頭髮的健康問題都不大注視，其實頭髮健康與否對個人的容貌和儀表都有很大的影響。健康的頭髮令人容光煥發，精神飽滿，反之，不健康的令人看來有不雅潔及憔悴的感覺。

頭疾、禿髮、和頭皮等都是一般常見的頭髮問題。不少年青人，往往未至中年，頭髮逐漸稀疏，有些的則缺乏營養，又或處理失當，致漸呈乾旱枯黃，頭油、頭皮，甚至產生痕癢不止，令人煩惱不已。

都美廊護髮院最能解決一切頭髮的煩惱，主治頭皮過多，頭髮過乾過油，頭皮痕癢，及稀髮等一切問題。該院聘有護髮專家汪阮蓉端誠為各界仕女效勞，並免費指導和解答所有有關頭髮，頭皮的問題，歡迎蒞臨。地址九龍尖沙咀彌敦道九十一——九十四號華敦大廈A２六樓，預約請電三——六六〇二二五至六。

圖為該院之護髮專家汪阮蓉為客人指導護髮時情形。

馬車主貼士

場次	正選	副選	冷選
第一場	③虎駒	⑩祥駒	⑦紅寶石
第二場	⑤紫玉	⑧七重天	⑦海達寶
第三場	③比利	⑥領先第二	②安慶
第四場	⑥左膝右膝	⑤主力艦	⑨滾江覇王
第五場	②雄心萬丈	③大家發財	⑩好幸運
第六場	⑧旅風	②魯班	①愛爾蘭之夢
第七場	①天雄之寶	⑤利駒	⑩大飛俠
第八場	①看叻	②永捷	⑤射擊
第九場	②北海之寶	③閃耀孖寶	④劍王
第十場	①金銀滿屋	⑦鋼駒	⑩藍水銀

今日賽馬車貼士

第一場：③虎駒 ①太白孖寶 ④魔駒
第二場：②保達利 ④西方泰利 ⑦海達寶
第三場：②安慶 ④老頑童 ⑤青金石
第四場：⑥左膝右膝 ⑤主力艦 ②小飛俠
第五場：②雄心萬丈 ④烏龍 ⑥華北
第六場：②魯班 ⑦得利士 ⑥利寶
第七場：①天雄之寶 ②星球大戰 ⑧德義
第八場：⑦幸運龍 ⑩大力 ①真叻
第九場：③閃耀孖寶 ②北海之寶 ⑥德智
第十場：④寶得 ②好運錢 ⑦鋼駒

·老黃·

賽馬車特別提供

孖寶
第六場：②魯班
第七場：①天雄之寶

連贏位（一拖二）
第四場⑥左膝右膝 ②小飛俠 ⑤主力艦
第七場①天雄之寶 ②星球大戰 ⑧德義

冷馬
第一場：④魔駒
第三場：③比利
第九場：⑨史卡比

三重彩（第十場）
④寶得 ②好運錢 ⑦鋼駒 ⑧快樂第一

·老黃·

今日賽馬車秩

第一場 處女馬C班 路程一六〇〇公尺

馬名	本程佳績	上賽成績	近賽名次	廐	御馬師
太白孖寶	2:10.0①T	2:10.0①T	1	施	李海力
長勝將軍	2:13.8⑥T	2:13.8⑥T	7 6	潘	戴來利
虎駒	2:06.6②T	2:06.6②T	9 2 2	布	布慕尼
魔駒	2:10.2③T	2:10.2③T	3	狄	鄺定獅
佃駒	2:10.3④T	2:10.3④T	4	蘇	蘇立基
隨寧飄星	2:08.6②T	2:08.9⑥	6 8 6	梅	布 頓
紅寶石	2:07.6①T	2:09.5⑥	1 6	賀	賀 賓
大寶	2:09.1②T	2:13.2⑥T	7 4 6	卡	卡樹民
高原追蹤	2:10.7③T	2:10.7③T	6 2 3	洪	關士能
祥駒	2:08.1⑦	2:09.3⑥	3 7 6	史	史德加

第二場 處女馬C班 路程二一一〇公尺

馬名	本程佳績	上賽成績	近賽名次	廐	御馬師
一枝旗	2:09.2④T	2:12.5③	6 6 3	新	洪 德
保達利	2:07.7②T	2:12.7⑧	2 5 8	胡	胡賓納
格蘭	2:06.7⑦	2:15.3⑦	7 7 7	梅	梅百齡
西方泰利	2:07.6⑦	2:08.0⑤	7 7 5	梁	梁永新
紫玉	2:08.5②T	2:12.0③T	2 3	布	布德基
魅力	2:08.6⑦T	2:08.6⑦T	2 7	施	施丹頓
海達寶	2:07.5⑤T	2:10.7⑨	5 9	潘	戴來利
七重天	2:07.2④T	2:07.2④T	7 5 4	蘇	蘇立基
駿足	2:08.9⑩	2:09.3⑧	4 10 8	譚	譚馬士
永勝	2:09.7⑤	2:13.1⑧	5 1 8	鍾	鍾 仕
華中	2:08.0④T	2:08.0④T	4	伊	伊賓士

第三場 第二班 路程一六〇〇公尺

馬名	本程佳績	上賽成績	近賽名次	廐	御馬師
神鳥	2:05.9①	2:06.0⑤	1 1 5	柏	柏傑克
安慶	2:03.8①	2:05.1③	1 3 3	施	施丹頓
比利	2:05.1②T	2:06.1①	2 1 1	梅	梅百齡
老頑童	2:06.7①	3:31.5①	1 4 1	蘇	蘇立基
青金石	2:05.3②	2:05.3②	1 1 2	譚	譚馬士
領先第二	2:04.0④	2:09.7②	2 8 2	史	史德加
歌古王	2:04.6⑤	2:06.2⑤	5 1 6	狄	鄺定獅
基利	2:04.6③	2:06.3⑦	3 1 7	柏	柏的烈
鴻運當頭	2:03.8③	2:05.5③	3 5 3	沈	沈 石
常勝	2:06.5③	2:06.7⑩	3 7 10	顧	顧 恩

第四場 第四班 路程二六〇〇公尺

馬名	本程佳績	上賽成績	近賽名次	廐	御馬師
即刻有運	2:06.6②	2:13.1⑤T	1 2 5	梅	梅百齡
小飛俠	2:04.2②	3:36.5③	2 3 3	譚	譚馬士
穩心	2:06.1⑥	3:39.6⑩	7 8 10	顧	卡志坤
迅發一號	2:07.2②	2:08.3①	4 2 1	潘	潘利納
主力艦	2:07.5②	2:48.7①	5 2 1	鍾	鍾 仕
左膝右膝	2:05.6①	2:31.8③	1 3 3	史	史德加
永英	2:07.8③	2:11.4⑧	1 7 5	潘	潘來利
你估我	2:04.0③	3:35.5②	3 4 2	梁	梁永新
滾江覇王	2:04.7④	3:35.0⑧	4 2 8	譚	嚴思禮
利發安	2:04.2⑥	2:08.9⑦	5 3 7	布	布慕尼
一定中	2:06.4①	2:06.5④	7 1 4	布	布德基

第五場 處女馬B班 路程二六〇〇公尺

馬名	本程佳績	上賽成績	近賽名次	廐	御馬師
智慧	2:06.5⑥	2:10.1⑨	4 6 9	譚	嚴思禮
雄心萬丈	2:03.9②	2:07.9③	2 3 3	顧	顧 恩
大家發財	2:06.1④	2:06.1④	1 5 4	潘	潘利納
烏龍	2:07.2④	2:51.3⑧	4 4 8	梅	梅百齡
新寶	2:05.4③	2:10.0⑧	3 2 8	布	布慕尼
華北	2:08.0①	2:08.0③	5 4 3	蘇	蘇立基
有多	2:07.3④	2:08.3⑧	5 7 8	鍾	鍾 仕
金不換	2:07.1①	2:07.2③	2 2 3	潘	戴來利
快勝	2:08.4③	2:50.9⑥	2 3 6	譚	譚馬士
好幸運	2:06.7①	2:07.7①	8 7 1	伊	伊賓士
順和	2:07.9②	2:08.7②	7 2 2	蘇	鄺定龍

第六場 第一二班 路程一六〇〇公尺

馬名	本程佳績	上賽成績	近賽名次	廐	御馬師
愛爾蘭之夢	2:03.6①	2:03.6①	1 1 1	賀	鄭國能
魯班	2:03.7①	2:03.9①	1 2 1	史	史德加
黃金神童	2:04.3⑥	2:07.5⑨	4 2 9	賀	賀 賓
御風	2:03.6①	2:05.8⑤	3 4 5	柏	柏傑克
快的	2:02.9①	2:02.9①	9 1 1	施	施丹頓
利寶	2:05.0①	2:05.0①	9 4 1	沈	萬 達
得利士	2:04.3②	2:04.3②	6 1 2	柏	柏的烈
旅風	2:03.0②	2:03.0②	2 1 2	沈	沈 石
霸王	2:03.7①	2:08.2④T	6 2 4	布	布慕尼

第七場 處女馬B班 路程一六〇〇公尺

馬名	本程佳績	上賽成績	近賽名次	廐	御馬師
天雄之寶	2:06.3①T	2:06.4②	1 2 2	胡	胡賓納
星球大戰	2:07.5④	2:07.4③T	3 4 3	新	新 畑
神駒	2:06.1④	2:16.0⑦	5 6 7	洪	關士能
黑色水平線	2:07.0④T	2:09.0③	4 8 3	施	施丹頓
利駒	2:08.0①T	2:09.6②	1 2	潘	潘利納
生生	2:07.7④	1:25.5⑥	5 8 5	伊	白樂基
威利之春	2:07.1④	2:14.7⑥T	8 3 6	伊	伊賓士
領先第一	2:08.2②	2:09.0⑥	9 2 6	史	史德加
大飛俠	2:07.0③	2:15.6⑩	8 3 0	譚	譚馬士

第八場 第四班 二一一〇公尺

		馬名	本程佳績	上賽成績	近賽名次	廐	御馬師
①	①	真叻	2:07.5①	2:07.5①	2 6 1	施	施丹頓
②	②	永捷	2:04.8⑤	2:06.4⑧	3 6 8	梅	梅百齡
③	③	安輝	2:06.7⑥	2:08.9③T	3 5 3	洪	洪 德
④	④	內藏機	2:06.1①	3:35.6⑨D	3 7 9	卡	朴霖保
⑤	⑤	射擊	2:04.4④	2:09.1⑧	2 4 8	賀	賀 賓
⑥	⑥	得心應手	2:06.3④	2:08.7⑧	4 4 8	梁	梁永寧
⑦	⑦	幸運龍	2:06.4④	2:08.5③	4 5 3	譚	譚馬士
⑧	⑧	佳駿	2:06.5③	2:09.0⑧	1 8 8	梁	梁永新
⑨	⑨	神聖大夫	2:06.7⑤	2:09.4⑤	7 5 5	史	史德加
⑩	⑩	大力	2:07.4③	2:07.6①	5 2 1	伊	伊賓士

第九場 處女馬B班 二一一〇公尺

		馬名	本程佳績	上賽成績	近賽名次	廐	御馬師
①	①	鵬駒	2:07.1④	2:50.0③C	4 3 3	新	新 里
②	②	北海之寶	2:06.0③	2:07.0④	3 4 4	胡	胡賓納
③	③	閃耀孖寶	2:06.6⑥	2:06.8③	6 2 3	施	李海力
④	④	劍王	2:07.9⑤	2:09.6④	4 5 4	伊	伊賓士
⑤	⑤	愛威	2:06.9③	2:08.6⑥	2 9 6	柏	柏的烈
⑥	⑥	德智	2:05.3②	2:06.7②	2 2 2	潘	潘利納
⑦	⑦	奇駒	2:08.1⑥	2:51.1⑦	6 9 7	戴	戴確斯
⑧	⑧	爭霸	2:09.5⑤	2:13.5⑤	6 4 5	布	布慕尼
⑨	⑨	史卡比	2:06.9③	2:55.7⑩	3 3 10	狄	狄 頓
⑩	⑩	錦繡前程	2:08.5④	2:08.6⑨	5 4 9	譚	譚馬士

第十場 第四班 一六〇〇公尺（三重彩）

		馬名	本程佳績	上賽成績	近賽名次	廐	御馬師
①	①	金銀滿屋	2:05.2①	2:05.2①	4 2 1	伊	伊賓士
②	②	好運錢	2:08.1⑤	1:24.8①A	2 8 1	史	奧尼路
③	③	殷安迪	2:06.3⑥	2:08.8⑥	5 2 5	顧	卡志坤
④	④	寶得	2:06.9③	3:31.6②	5 5 2	鍾	鍾 仕
⑤	⑤	滿利	2:06.8⑥	2:10.5⑥	6 4 10	新	新 里
⑥	⑥	優悠自在	2:07.9①	2:10.2⑧	1 1 8	柏	柏傑克
⑦	⑦	鋼駒	2:06.5①	2:08.0②	1 7 2	卡	卡樹民
⑧	⑧	快樂第一	2:04.6②	2:08.4③	8 2 3	沈	沈 石
⑨	⑨	攀駒	2:06.3①	2:08.6⑤	1 9 5	賀	賀 賓
⑩	⑩	藍水銀	2:04.7②	2:08.7⑤	2 6 5	顧	顧 恩

公司估計，恒生指數成份股的卅三間公司，在一九九零年的利潤會達到二百七十五億元，比一九八零年高出百分之二百七十四，資產更增至四千一百三十億元。因此推斷恒生指……

……各類存款利率亦全面調升一厘，儲蓄存款由七厘半加至八厘半，三個月存款加至十厘，六個月存款加至十一厘，十二個月期加至十二厘。

△利根當選美國下屆總統，港貨去銷難望有重大突破，而署理工商署長曹廣榮表示，在紡織品輸往美國的問題上，卡達及列根均主張加強紡織……

……西亞政府改變政策，卻祇限於一百克以下的黃金交易。

他說，該銀行現時仍進行研究當地市場的情況，以便安排進行有關買賣的事務，至於何時可正式投入交易則不能預知。

該家渣打銀行附屬機構的負責人表示，該公司……

……而在當地投資者的亦告劇增，故在港沒有註冊接受存款公司的寶港（BANCON）集團現已宣佈改組。

據該浙公司董事局主席巴斯龍表示：寶港國際股份有限公司包羅以前寶港集團在國際各地投資權益的集團組織。

……必須顏色一律。

目前蘇俄東歐各國仍時興牛仔褲，主要是還些國家的人民接受了西……

……衣在蘇俄東歐仍有頗大銷場，問題是港商與他們建立固定的客戶關係，較自由世界國家困難，……來關係，不能很快建立貿易往……

週一	三八二〇・〇	三八〇三・〇	三八三三・〇	三七九五・〇	(去)一九・〇五	三九四〇・〇
週二	三八八〇・〇〇	三八七五・〇〇	三八八三・〇〇	三八六七・〇〇	(去)一九・〇二	四〇〇〇・〇〇	升七二・〇〇
週三	三八六五・〇〇	三九六二・〇〇	三九九八・〇〇	三八六二・〇〇	(去)一九・三七	四〇三〇・〇〇	升八五・〇〇
週四	三八五〇・〇〇	三八六六・〇〇	三八九二・〇〇	三八四七・〇〇	(去)一九・九〇	四〇二〇・〇〇	跌九六・〇〇
週五	三七四五・〇〇	三七五五・〇〇	三七六二・〇〇	三七三六・〇〇	(去)一九・三二	三八八〇・〇〇	跌一一・〇〇
週六	三七〇〇・〇〇	三九六二・〇〇	三七〇四・〇〇	三六七六・〇〇	(去)一八・七五	三八三〇・〇〇	跌六三・〇〇

工商晚報 分類廣告
銷數廣 效力大 收費廉
每段大字四個，小字三十四個，每天三元。（日晚聯刊，每天六元）、醫藥類每天三元、不折不扣，以四段為限（聯刊不在此限）

露雲娜臨事業學業歧途 杜麗莎別歌壇赴美結婚

△露雲娜日前正徘徊於事業與學業之間的選擇，月前嘉禾有意跟她傾簽約事宜，由於嘉禾希望與她簽約三年，她卻無意簽長約，主要是她對拍片沒多大與趣。

而她的父親卻希望露雲娜能夠留在香港拍片，可是她卻祇對唱歌與趣濃厚，同時亦希望前往外國讀書。

因此其父親更希望女兒能與嘉禾簽約，從而可以使她留在香港，露雲娜今年九月曾到過英國，找尋學校，但鑑於她的父親不願意自己獨個兒前往外國，縱使不大願意拍戲，暫時也不會離開香港，以免父親耽心。

露雲娜與無綫的合約，至明年稍後才告結束，為此，她儘管希望到外國讀書，最快還要待與無綫合約屆滿，然後為自己的未來作決定。

△歌星杜麗莎日前傳出待演過一個名為「太空節奏八零」之後，便會告別樂壇。

有關此事，已獲得她的妹妹查冷卡比奧證實，杜麗莎要離開歌壇，原因是她將要前往美國結婚。原來杜麗莎多年前已認識了一位外籍男朋友，由於他是在美國德州工作，過去雖然經常前來香港，但他是圈外人，因之有關她的拍拖消息沒有在圈內出現。

據悉，杜麗莎將於十二月中旬離港赴美結婚，由於準備在該處定居，因此暫時不會返回香港。

△李菁最近經常前往外地旅行，順便經營一些出入口生意，她日前從日本返港，她原是打算在該處購買一些貨品回港經銷，但已將這個念頭打銷，因為目前日本方面的物價太高之故，因此祇在當地遊覽一遍吧了。

影視傳真
陳德

就讓你得償所願！

南大仔 紅講經

南紅因趕拍中篇劇「上海灘龍虎鬥」，現已暫時停止担任配音工作，她在參加開鏡儀式時說：「演戲與配音比較，我們覺得演戲好玩，配音見聲唔見影，總覺美中不足。」

「如拍完『上海灘龍虎鬥』後，你會再配音嗎？」

「到時才算吧，我已向無綫請假，年底去新加坡登台，明年初開工時才再作決定。」

「每日忙於工作，兒子交由何人照顧。」我問南紅說。

「呵呵，」南紅喜上眉梢的說：「十一歲的大男孩了，是要人照顧嗎，我同楚原商量，幾年後送他去外國讀書。」

「你同楚原祇有一個寶貝仔，捨得讓他去外國讀書。」

「當然捨得啦，」南紅很堅決的說：「這年頭呀，學識少好難搵食，我希望個仔讀完大學，日後也可找份高尚的工作。」

楚原、南紅夫婦積說：「祇要個仔肯讀，無論如何卻要栽培他的，日後找到高職工作，我倆才有個倚靠呢？」老一輩的常認為養兒防老，積穀防飢，南紅強調，他們不需要兒子在經濟上支持，晚年所渴望的祇是父母子女之間的一點溫情，如果兒子孝順，她已心欣以足。（阿冰）

圖為：南紅

****

娛樂圈

陳觀泰大呼冤枉 否認與妻有意見

因太座方怡珍携子往台灣探親，而被誤會與妻不和的陳觀泰，昨日返到麗的拍「金山夢」時，向記者大呼冤枉。

阿泰手執報紙，隆而重之的說：「我與方怡珍一向的感情很好，彼此很瞭解，她對我是十足的信任，自從嫁了給我之後，由於一直在香港居住，兩年來都未曾返過台灣，今次因為爸爸媽媽掛念在港的女兒及外孫，遂催她回台，要不是我在香港忙着為『金山夢』趕戲，我也會陪她一同去的。」

自從方怡珍嫁了給陳觀泰之後，阿泰一直都安守本份，對妻子盡忠，對家庭負責，甚至方怡珍此番返台，他們夫婦倆都保持着聯絡，強調與太太感情未有變化的陳觀泰。

畢竟阿泰還是惦掛兒子，担心他在台灣會有水土不服的情形。

自從「金山夢」在加拿大拍完外景回來後，一群演員亦忙於拍廠景戲，影視雙棲的陳觀泰，自然忙上加忙，為了彌補愛妻寂寞，怪不得他也贊成太太赴台散心。

核突片方興未艾 導演路西有心得

電影之流行渲染核突，始自「驅魔人」之嘔吐綠漿開始，然後跟着有「千虫萬蚓」「深海食人魚」「生人勿近」「生人迴避」以至於有怪物自人肚中飛爆而出的「異形」等等，都屬同類性質的影片，而目前這些核突的影片仍然方興未艾，尤其是以喪屍作主題的作品，似乎已越來越形成一種潮流，由「生人迴避」導演路西奧富茲執導的「喪屍食人城」便是其中最新的一部。

拍完「生人迴避」之後，路西奧富茲就曾經誇口說，單看該片那些牛人牛屍的「桑比」造型照，就足以令人渾身發癢，由此可想而知該片核突程度的一斑。但如今以該片與「喪屍食人城」作一比較，後者比前者核突程度只有過之而無不及，特別是其中一幕，鏡頭落在一名女演員的口部及臉部，她除了眼睛不斷滲出血來之外，口中不斷吐出所有心肝脾胃腸等內臟，簡直令人看得作嘔。

路西奧富茲說：「我拍片的宗旨就是，觀眾要看甚麼，我就給他們看到甚麼。很奇怪，人的心理就是那樣，對於核突、恐怖、驚嚇性的電影，既怕看又偏要看，情願被嚇個半死也要面對銀幕呱呱大叫，相信他們的目的無非尋求一種刺激性。既然觀眾愛驚嚇片，我就朝這路線走，直到潮流轉向為止。」

「喪屍食人城」中珍納雅嘉蓮（左）與安東尼恩德連治。

倫志文好興奮 做十二月新娘

十二月新娘倫志文，最近的心情端的是興奮萬分，因為，在結婚前夕，她的事業是相當順利，她演出的「龍仇鳳血」，下週一便播映了。雖然她現在是忙着籌備婚事，但仍決心每晚抽出八至九這段時間來「欣賞」自己的演出。

陪她欣賞的，當然有未來夫婿，做演員，工作時間難免晨昏顛倒，難得的是，她男朋友毫不反對她的工作，彼此互相體貼，雖然不一定時時相見，卻是樂也融融。

倫志文說，她由於體形比較消瘦。所總是以飾演「林黛玉」形的角色較多，在「龍仇鳳血」中，她是黃元申的家姊，在礦場工作，體弱多病，由於演的戲都是柔弱的角色。故給人的感覺便像個「病君」了。

嘉禾電影十一月 一〇四期已出版

馳譽國際的權威娛樂雜誌嘉禾電影第一〇四期十一月號，經已出版，各大書報攤有售，每本港幣五元。

本期嘉禾電影，係以雪梨作封面的，彩色插頁，有成龍表演高空絕技，林鳳嬌、林青霞、應采靈與鄭詠麟、徐杰、許氏新片鱗爪，彭雪芬、秦祥林、曾佩琪介紹秋裝，胡慧中，殺手壕、嘉凌等。

此外尚有內幕特稿多篇，內容多采多姿，精采的權威性特稿，有：鄭文懷的傑出成就，陳勳奇細說成龍，成龍回來了，曾佩琪、韋白誰戀誰？關德興只有九個徒弟，秀嫚就是林秀暖，張艾嘉開鏡大吉，劉家昌甄珍忿於回了台北，米雪的男友是誰？許冠文的摩登秘密，黃造時的唯一偶像——許冠傑、馮粹帆一心想拍戲，洪金寶不練「西裝功」等。

袁信義新嘗試 初演反派角色

袁信義在「黃飛鴻勇者無懼」中，有個新嘗試，首次飾演反派角色。

本來，袁信義是不肯演反派的，恐怕給予觀眾一個不好的印象，不過，袁和平對他說：「一個好的演員，應該甚麼角色都嘗試着去演，而且，每一種角色，都要演得維妙維肖，才算是一個好演員，不應該認定甚麼角色才演，甚麼角色不演。」

袁和平不但是「黃飛鴻勇者無懼」的導演，也是袁信義的大哥，最重要的一點是：袁信義最佩服袁和平，既是大哥如此說法，袁信義也就嘗試做做壞人。

袁信義在閒談間，透露了一項秘密，他將於明年成家。

未來嬌妻是圈外人，做寫字樓工作的，兩人認識多年，感情很好，終於決定共組一個幸福的家庭。

將來的新居，可能將愛巢築在如今的和平公司現址，這裡是袁信義年前所購買的，大約有五百餘呎。

****

張徹從不收契仔 已捧出五代新人

張徹說「飛狐外傳」是他拍金庸小說以來，最具金庸原著精神的一部。片中，需要兩代演員，苗人鳳與胡一刀是一代，胡斐又是一代，郭追演苗人鳳，鹿峯演胡一刀，他們已是年輕小子，個個廿來歲，江生扮中年人要鬍鬚，所以片中的下一代，年紀更輕，記者問張徹先後共有多少契仔？

張徹答一個都沒有，因為他從正式上契，別人口不叫他契爺，只有一個叫老豆的，是傅聲。

不過，張徹不收契仔，卻已捧出了五代新人，錢小豪、郭追、江生、錢小豪，還有一些更年輕的新面孔；如果個個上契，他是契仔滿天下。

張徹喜歡「飛狐外傳」，午夜場當晚，這部戲得到的反應也很好，觀眾與行家都喜歡這部戲，記者問張徹，他拍金庸作品，知否金庸可有看戲？

「飛狐外傳」午夜場當晚，張徹請看戲，契仔來了一大堆。

林建明請假醫治 沒有男友相陪

明星與我 佐蓮

林建明向港視請假兩週獲准，目前正在休假期中。

問沙姐怎樣享受這段假期？她苦着口面說：「你估我請假嘆世界麼？我是為了醫病才請假的，本來我打算請一個月假，但公司祇批准一半；因為台慶接近，一定要回去排節目。」

「看妳的樣子，好像沒有甚麼病？」記者故意說。

「難道要病到五顏六色才算有病？」林建明說：「其實你們早就知道的，我是坐骨神經痛舊患復發嘛！現在，我早、午看兩次醫生，接受物理治療呀。」「近來拍甚麼新片？」

「上半年忙過一陣，一口氣拍了幾部，最近拍完『不夜城』之後，手上的片約都拍完了，就是因為舊患發作，想休息一段時間澈底治療，所以暫時不敢接新片約。」

「這樣，妳每日睇完醫生，豈不是好得閒，有甚麼消遣？」「又冇男朋友陪我行街睇戲，睇完醫生就返屋企，悶死人了！」

林建明自從與男朋友甩拖後，就再沒有看到她出雙入對的拍拖。問她何不趕快找一個？她說：「你估冇影麼！有時逛時裝店，看來看去，都不容易買到一件稱心滿意的，何況是男朋友？如果隨便找一個，傾唔埋又有甚麼趣味。」曾聽林建明談過遊歐洲計劃，問她幾時成行？她說：「本來，我是打算在拍完『不夜城』之後，就向電視台請假旅遊散心的，現在，假期已作睇醫生之用，看來遊歐洲的計劃，要等明年了。」

「不夜城」是一部以脫為號召的有味電影，但沙姐力言自己在戲中祇憑演技賺片酬。

日本名導演山田 搜集資料拍 中國史實片

日本著名導演山田洋次在留港期間，曾應香港電影文化中心之邀，試映新片「男人四十難居居」，並與本港一些電影、文化工作者舉行座談會。

席上，本港電影工作者提出問題，多集中山田洋次為甚麼喜歡拍如「男人四十難居居」的輕鬆溫和喜劇，而不拍更為尖銳性揭露社會瘡疤的影片？山田洋次表示，他喜愛這種人物及風格，所以連拍廿多集「男人之苦」而樂此不疲，拍完「男人四十難居居」後，祗要條件許可，他會一[...]料，及參觀有關書籍，希望短期內有機會開拍這個題材的影片。

圖為令人開心的生活喜劇「男人四十難居居」中的一幕。

今日電視節目

麗的第一台
12.30 賽馬結果
1.15 粵語長片「赤子保山河」林家聲余麗珍主演
3.00 大丈夫小神探
4.00 泰山
5.05 蝙蝠俠
5.20 小兒科、大國手
5.45 少年警訊
6.00 香煙船
6.30 新聞及天氣報告
7.00 環境８０
7.30 大戰前後
8.00 麗的大電影「貓兒叫春」彼德斯拉主演
9.55 趣頭響時間
10.25 當年今日
10.28 新聞報導
10.45 科技縱橫談
11.45 商業大陰謀
12.45 國語長片「纖淡」王羽、金霑勳主演（兒童不宜）
（明日節目）
7.00 早晨新聞節目
7.35 經濟快訊
12.00 節目簡報
12.02 午間新聞
12.25 經濟快訊
12.33 好戲連場

麗的第二台
12.40 週日影話「糊塗偵探」
2.10 西城音樂
3.50 香網雄風
4.40 體育世界
5.35 體壇俠儀
6.00 新聞摘要
6.05 中國面面觀
6.30 體育世界
7.00 英語片
7.30 哈囉，嚟啦！
7.55 當年今日
8.00 新聞及天氣報告
8.20 香港人物錄
8.30 科技縱橫談（中文字幕）
9.30 蝴蝶夢（中文字幕）
10.30 電眼神探（中文字幕）
11.30 新聞報導
11.40 今晚午夜場「THE DEATH HEAD VIRGIN」獄安麥奇主演

無綫翡翠台
1.00 午間新聞
1.15 鐵騎巡警
2.15 好片重溫「初晤新抱」謝賢主演
4.00 英國足球大賽
5.00 青春樂韻
6.00 每事問
6.30 新聞及天氣報導
7.00 週刊集
7.30 家在香港
8.00 北平特輯
8.30 噸噸咁嘢趣
9.00 打工仔
9.30 體育世界
10.30 星辰女探賭鋼鈴
11.30 新聞簡報
11.45 國語長片「辮子姑娘」葛蘭主演
1.15 英語長片
（明日節目）
8.00 民間傳奇
9.00 粵語長片「天山狼女」鳳凰女主演
10.30 國語片「鐵臂金剛」秦祥主演
12.00 廣東好漢
1.00 午間新聞

無綫明珠台
12.45 糊塗大偵探
1.10 糊塗丘八
1.35 聯合國國際兒童會專輯
1.50 香港網球精英大賽
4.00 航運的歷史
4.25 珍貴的一頁
5.25 新聞簡報
5.30 音樂欣賞
6.30 美式足球聯賽NFL每週賽事
7.00 新聞及天氣報導
7.30 明日世界
8.00 的士生涯
8.30 迪生劇場「水銀燈下」
9.30 明珠九點半「白宮秘史」
12.10 最後新聞報導
12.20 午夜電影「蝙蝠魔王」THE VAMPIRE 雅賓辛拉沙主演

香港公共圖書館 HONG KONG PUBLIC LIBRARIES

經濟點滴

……公司估計，恒生指數成份股的卅三間公司，在一九九零年的利潤會達到二百七十五億元，比一九八零年高出百分之二百七十四，資產更增至四千一百三十億元。因此推斷恒生指數在一九九零年會升至四千二百點。

羅百思表示，這類分析雖然十分概略，但由於很多不利因素都不存在，例如犧牲商界利益以增加公共開支，及勞工大幅度要求加薪，公司利潤受到壓力等等都不會構成威脅，因此他相信本港股市會繼續成為世界上最繁榮的股票市場之一，國際投資者應有信心在香港股市投資。

△香港工商銀行新股快將上市，昨天截止申請認購，早間會掀起認購熱潮，促使昨天香港銀行業內的銀根重新轉緊。銀行人士認為，這又可能叫到再提高優惠利率一厘影響，大銀行收緊貨幣少於放出，「廿四小時通知」一開始就做十二厘，逐步漲至十四厘，「隔夜錢」亦升到十三厘七五。

週六例淡，但昨日反常的升至十五新高紀錄。

各類存款利率亦全面調升一厘，儲蓄存款由七厘半加至八厘半，三個月存款加至十厘，六個月存款加至十一厘，十二個月期加至十二厘。

銀行同業拆息率大漲 投資專家看好港股市

△利根當選美國下屆總統，港貨去銷難望有重大突破，而署理工商署長曹廣榮表示，在紡織品輸往美國的問題上，卡達及列根均主張加強紡織品入口的限制，因此，本港對美國的紡織品出口貿易，將仍然受到保護主義的約束。他認為，兩者所實施的紡織品政策的分別，在於控制程度的深淺。

曹廣榮指出，因為美國是本港最大的貿易夥伴，該國在財政或經濟上的轉變，對香港都會造成影響。

△馬來西亞政府於日前宣布准許該國人民購買或持有黃金，中央銀行並公佈十三間商業銀行及[illegible]西亞政府改變政策，[illegible]限於一百克以下的黃金交易。

他說，該銀行現時仍進行研究當地市場的情況，以便安排進行有關買賣的事務，至於何時可正式投入交易則不能預知。

該家渣打銀行附屬機構的負責人表示，該公司正接獲有關的通知，但現時總公司仍沒有決定何時正式在馬來西亞營業。

金融界人士指出，馬來西亞政府一向禁止人民購買或儲存黃金，主要是防止人民囤積居奇，擾亂國內金融情況；是次改變政策，亦僅限於一百克以下的金條，放寬程度微乎其微。

另一方面，有關機構還是沒有開始營業，現時仍難預知是否刺激本港轉口黃金數量。他又指出，馬來西亞中央銀行容許本港兩家公司參與黃金[illegible]

△[illegible]而在當地投資者的亦告劇增，故在港沒有註冊接受存款公司的賓港（BANCON）集團現已宣佈改組。

據該新公司董事局主席巴斯龍表示：賓港國際股份有限公司包羅以前賓港集團在國際各地投資權益的集團組織。

而持有其股份者，是巴氏本人佔百份之十五，台灣的亞世國際佔團佔百分之廿五，印尼及日本的何姓華僑集團佔百份之廿五，賓港集團股東佔百份之廿五，其餘百分之十歸賓港國際股份有限公司董事所有。

另外，該公司已將繳足資本由一千萬加至二千萬美元，表示對亞洲區金融業務的重視。且於香港註冊的接受存款公司（賓港國際有限公司），亦已增加股本，由一千萬美元增為二千萬美元，促使它在香港這個具有領導地位的財經中心裡，成為一間實力雄厚的公司。

該公司新任的行政總裁羅斯亞先生認為：賓港國際股份公司是首個亞洲機構，在銀行與財經業上推動區域性互助輔助方案，使其能成為商業權益與各大財經市場之間的一個中心機構。尤其是在處理中東油元之流轉的問題上，將會擔任促進可靠性金融工具（存款証及銀行滙票等）的流通工作。

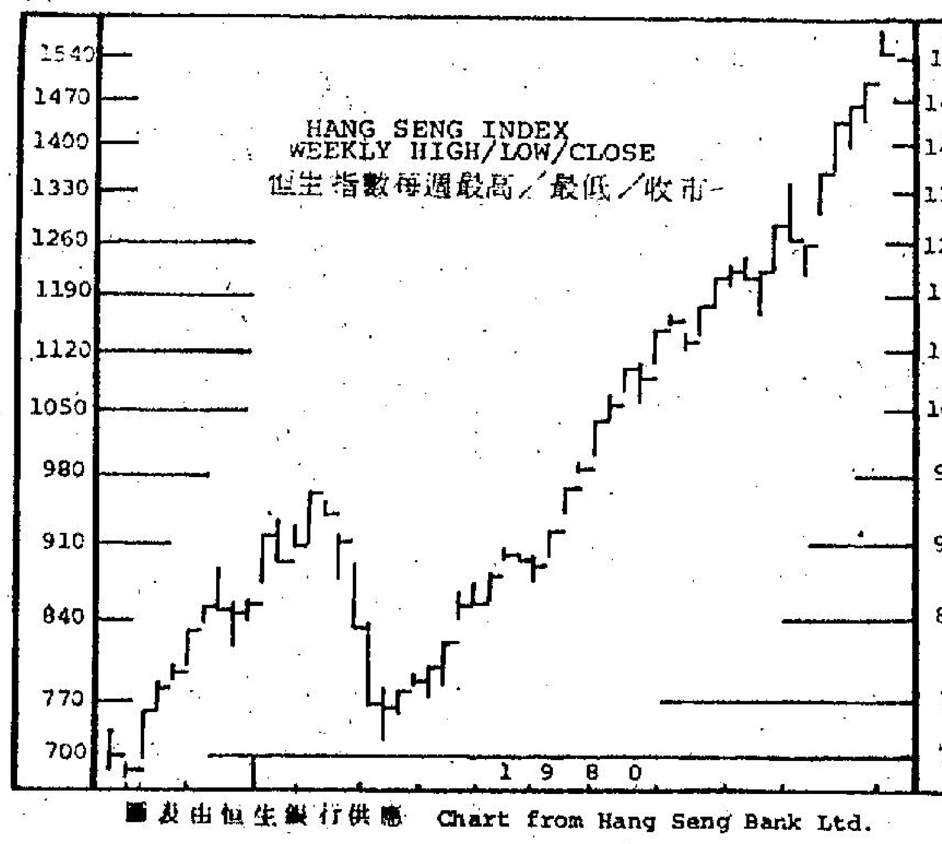

圖表由恒生銀行供應　Chart from Hang Seng Bank Ltd.

上週股市成交額大 上揚幅度較前為輕

上週股市仍續上揚，幅度雖較前為輕，但成交量則再創高水平。大部份時間，買盤節節佔先，走勢大步向上，尾市在回吐壓力大增下，行情雖顯著折回，惟因早期升幅較大關係，收市時做價仍普遍較前有進。遠東指數增漲三三五．○九，以七八一一．五二收市。

週一市道勁升，指數與成交量雙雙再現高峯，藍籌股表現最為出色，升幅異常巨大，早市後期，獲利回吐一度令漲勢放緩，惟午市又見買盤活現，使市況回挺，收市時行情大幅上漲，遠東指數跳升四七九．七五。

週二表現大漲小回，成盤仍然旺盛。早市初期，做價雖一度呈軟，但不久即逐步回穩。除置地與怡和在強大回吐壓力下而顯著回順外，其餘者表現均覺不俗，走勢普遍比前仍升。遠東指數下跌九九．九九。

週三股市買盤不絕，市況再起高潮，交投熾熱，走勢昂揚，啓市時，部份藍籌表現疲乏，致市道無甚進展，中段起買家陸續趨強，股價鮑步向上，午後市況仍然堅俏。雖有不少獲利回吐出現，尾市成價仍大多再度扳高。遠東指數上升一九七．五四。

週四大市反覆仍穩，成盤比前略低。開市後，股價即迅速向上挺進，但及中段已感回吐壓力大增，令走勢急步回落。午市初期，賣家仍衆，股價再度報順，惟尾市又見買盤捲土重來，致收市時市況復趨濃好，行情僅比前輕微報低，遠東指數下降二三．六一。

週五股市轉趨低順，投資者一般做價顯著折回，交投仍然活躍，開盤時，市況即覺軟慢，行情滲滲報落，其後買家仍屈居下風，大市退勢漸見加速。午後市況仍無起色，除個別股份表現逆流而上外，收市時，各類股價比前大幅回落，遠東指數跌二二八．六〇。

海味市價

品種	單位	價格
開花菇	斤	一七八元
日本厚菇	斤	一三八元
上井菇	斤	一二三元
中井菇	斤	九九元
下井菇	斤	七八元
原粒湘蓮	斤	一二元
特級雞心棗	斤	二點五元
韓國大鰒鼓	斤	三三元
暹羅淡菜	斤	七元
蝦米	斤	一五—二八元
普通魷魚	斤	二六元
港產鱆魚	斤	三一元
吉鮑（卅頭）	斤	五五○元
吉鮑（廿頭）	斤	六五○元
髮菜	斤	一九五元
雪耳	斤	四九元
三級棗	斤	四點七元
特級棗	斤	六點八元
開邊蓮	斤	一二點八元
綠豆澱粉	斤	三元
佛山冰糖	斤	二點二五元
石門合桃	斤	二八元
青島苦杏	斤	七點八元
大陸腰果	斤	二二元
特大元貝	斤	二○五元
大元貝	斤	二○○元
普通元貝	斤	一六五元

美利率調頭大升 專家指有政治因素

美國大多數銀行星期四提高優惠利率一厘，已達至十五厘五，這使經濟專家們提出警告，這種高利率水平對經濟復甦已構成嚴重威脅。

哈佛經濟專家，數據資源公司總裁艾克斯汀說：「隨着優惠利率提高至十五厘半，經濟復甦簡直不可能繼續。如果利率不能很快下降，那麼一九八一年會再出現經濟衰退。」

由於優惠利率上升，美國股市急劇下跌。道瓊斯工業平均指數急降十七點七五，成九三五點四一。這是自從九月二十八日以來最大的每日降幅。九月二十九日下跌十八點七一。

大選之後僅兩日，優惠利率便躍升，這就提出一個問題──即這一加息時機是否受政治考慮所左右。僅僅在大選之前，銀行界就會受到卡達政府抨擊，指責在十月廿九日，提高優惠利率，至十四厘半。

經濟專家們一致注意到，美國各銀行這次將優惠利率提高至十五厘半，在某種程度上而言，似乎等至大選過去才提高利率。但是他們還說，形成這個相隔時間，主要是因為銀行未能迅速跟上他們支付貨幣市場迅速提高的拆息。

施洛德銀行高級副總裁和經濟專家山陶說：「這是相隔時間有多少是出於經濟的原因，多少是由於政治因素，這很難說。」

白宮對這次銀行加息至十五厘半，未發表評論。

美國大通銀行率先提高優惠利率一厘，在星期四中午之前宣佈加息決定。大通銀行加息之後，全國多數大銀行亦很快加息一厘，包括美國銀行，漢華實業銀行，摩根信託銀行，芝加哥第一國民銀行和克羅克國民銀行。

優惠利率還反映利率的一般走勢。優惠利率上升，通常抵押利率跟着調高。事實上，美國住宅樓宇建築商會首席經濟專家蘇米克拉斯特說，下週美國抵押利率會升至十五厘以上。

他還說，建築貨款利率比優惠利率，高出二點五個百分點，建築貨款達到十七厘五，便會窒息住宅樓宇建築行業。他強調：「這對住宅樓宇業的影響非常嚴重。第四季住宅樓宇的建築將會大幅下降。」

經濟專家們說，優惠利率上升是因為最近數星期以來，美國銀行的資金利息已經大幅調升。例如銀行支付大額儲蓄存款利率，已由三週前的大約十二厘五，上升至星期四的大約十五厘五。美國大通銀行在宣佈這次提高優惠利率一厘的決定時說：「這次優惠利率調升，還未充份反映大通銀行資金息率提高的情況。」

貨幣市場利率上升，反過來又反映聯邦儲備局努力控制貨幣供應增長。最近美國貨幣供應驚人增加，當聯邦儲備局從銀行系統抽緊銀根時，這種行動一般使資金更加昂貴，於是提高利率。

美林公司利率政策委員會主席，經濟學家茅德說：「我們所注意的是，聯邦儲備局正設法抑制貨幣供應過度增長。」

朗奴列根高級經濟顧問喬治．舒爾茲在接受記者電話訪問時表示，這次優惠利率上升，大致出於上述原因，他強調必須穩定地採取某些限制性貨幣政策。

舒爾茲說：「使經濟發展和控制通貨膨脹的主要辦法之一，是逐步提高貨幣供應。最近我們看到貨幣供應異乎尋常，和爆炸性的增長，貨幣供應必須走上有節制和穩步增長的道路，我主要注意貨幣供應，而較少考慮利率本身。」（節譯自紐約時報）

港商對東歐蘇俄貿易 與非共國家有所不同 要有忍耐力長期斟盤

【本報訊】本港商家同蘇俄東歐的貿易是以貨易貨，一般通過奧地利、西德、瑞士商家轉口，港商同蘇俄東歐國家這種貿易往來，與非共自由世界的貿易有所不同，必須長期堅持與對方接觸，這就需要耐心，親力親為，在貨色品種、付貨期等方面取得對方一系列有關對外貿易委員會瞭解之後，才能建立持久的貿易往來關係。本港製衣廠商允利發行經理潘維瀚在談到三年來與蘇俄東歐開展貿易的經過時，透露這些個人體會。

允利發行的成衣出口主要市場是西歐，對蘇俄、匈牙利、保加利亞、捷克、羅馬尼亞等國都有生意來往。蘇俄東歐各國每星期都有來單訂貨，有時訂單數量很大，非規模較大廠商無法應付，例如有一次對方要求訂購一百萬美元牛仔褲，由此可見。蘇俄對外訂貨每年按計劃進行，港商如果到期未能付貨，會被取消供應商的貿易關係。潘維瀚還說，蘇俄每個月均派[illegible]，如胸圍的花邊必須顏色一律。

目前蘇俄東歐各國仍時興牛仔褲，主要是這些國家的人民接受了西方時裝影響，即令窮人亦設法買一條牛仔褲，因為這已成為他們國家平民時髦服裝。在蘇俄，官方階級多購買西方名牌貨，一般在百貨商店出售的西方各色服裝，價錢比西歐自由國家昂貴，牛仔褲認為是「奢侈品」，售價不菲。

潘維瀚認為，蘇俄東歐對本港產品的需求量仍甚大，以成衣類而言，牛仔褲、內褲、襯衫、褻褲、胸圍等，需求強烈，允利發行開始與蘇俄東歐貿易三年，出口額每年增長一倍，對方已經與港商訂購的貨品，每年續訂，另外再添新貨。允利發行前一段接到單，一品種貨色六[illegible]在蘇俄東歐仍有頗大銷場，問題是港商與他們建立固定的客戶關係，較自由世界國家困難，不能很快建立貿易往來關係，主要是他們對港商出貨的品種質量，需要經過諸如價格委員會，貨品標準委員會，預算委員會，進口委員會等多層委員會審核批准，還要經過較漫長的聯系和等待過程，有的港商經過五年七年，才獲得對方接納為該國貨品供應商，如果港商無此耐心，便無從建立交易關係。本港並非無此實例。尤其是，港商不諳俄語，在語言上有障礙，令到在推銷貨品，拓展貿易關係上增加不少困難。

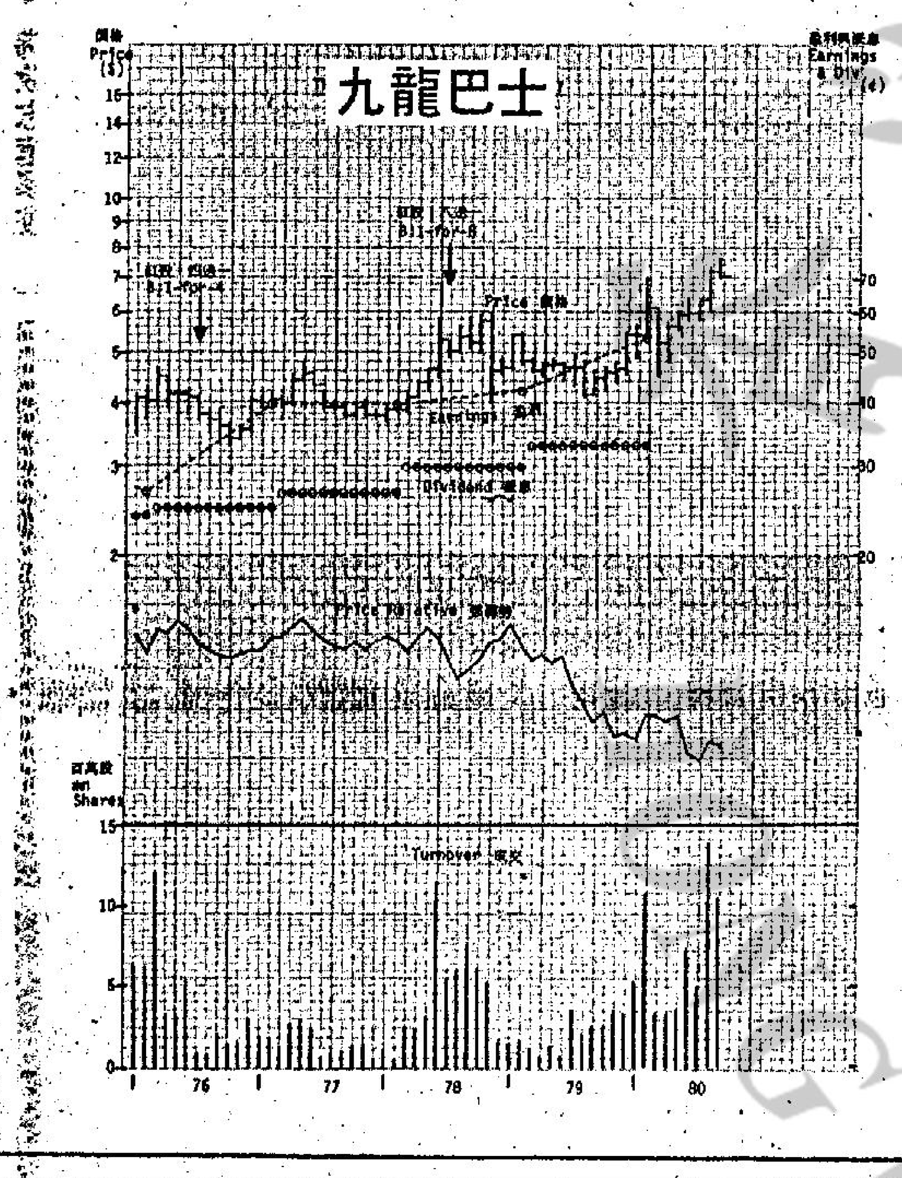

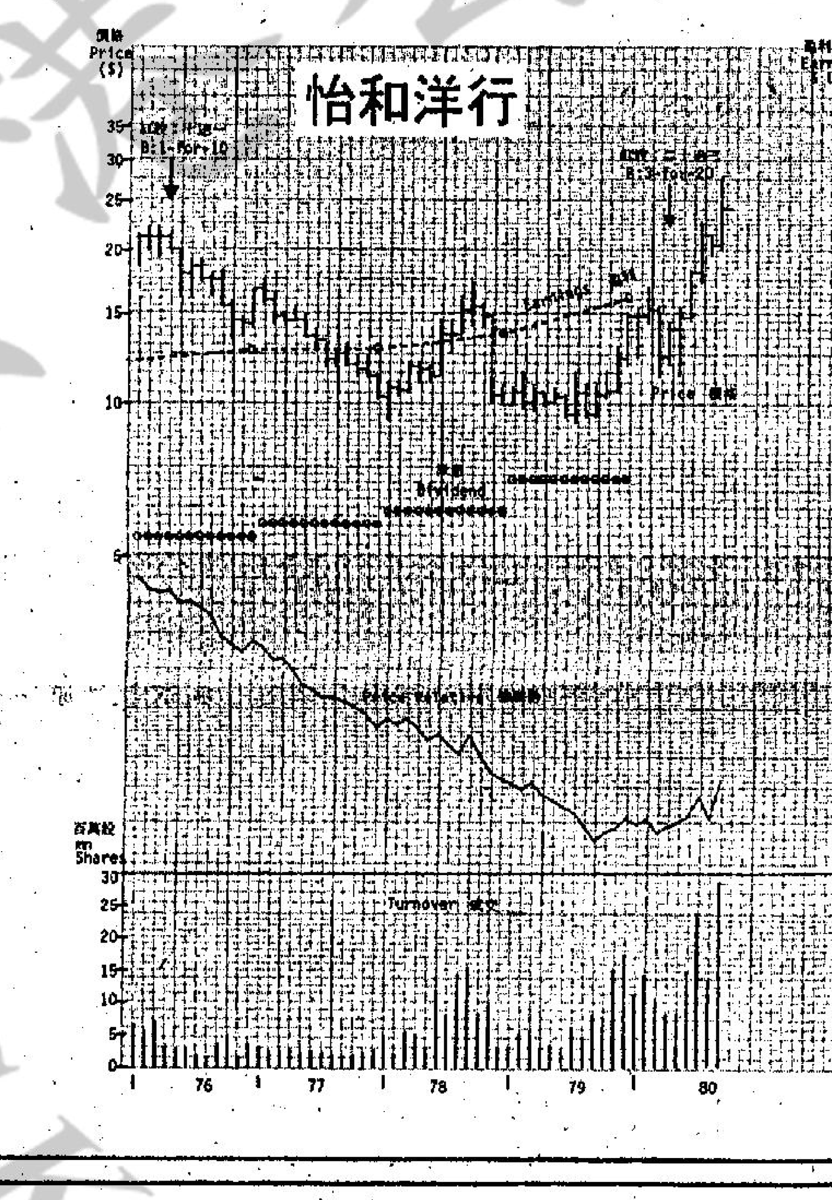

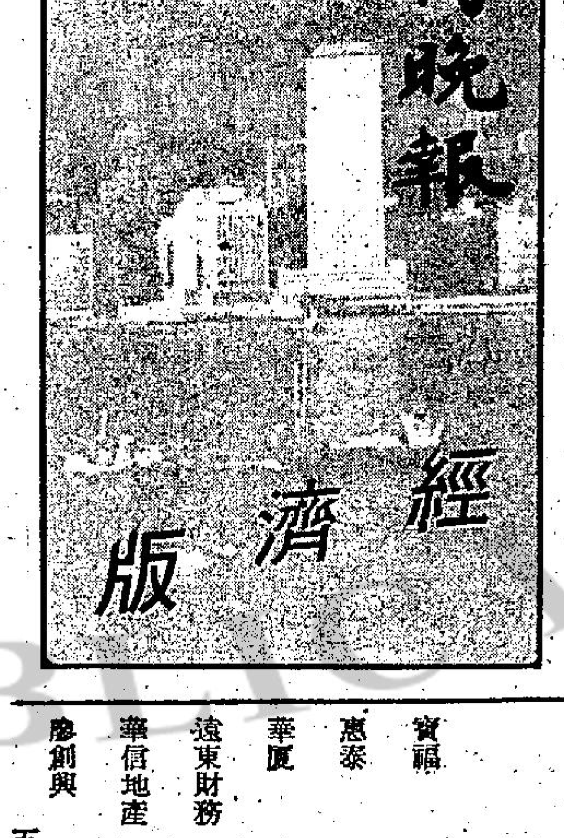

本年奇異出口獎 已開始接受報名

【本報訊】一項專為香港最有魄力商人而設的獎勵計劃，現已開始接受出口商報名及提名競選。

名為「奇異出口獎」的獎勵計劃，目的為替嚴肅的出口行業帶來一些樂趣及幽默，獎勵計劃由天祥貿易有限公司及香港出口商協會聯合主辦。

「奇異出口獎」將會頒予一間在過去十二個月內曾經營最有趣，稀奇古怪出口的機構，不尋常的出口貨品包括：向中國出口單車，而印度出口象牙及向漢堡飽製作向及向美國出口漢堡飽。

	開市價	收市價	最高價	最低價	息價	飾金價	與上日比較
週一	三八二○．○	三八○三．○	三八二三．○	三七九五．○	（去）一九．○五	三九四○．○	—
週二	三八八○．○	三八七五．○	三八八三．○	三八六七．○	（去）一九．○二	四○○○．○	升七二．○○
週三	三八六五．○	三九六二．○	三九九八．○	三八六二．○	（去）一九．三七	四○三○．○	升八五．○○
週四	三八五○．○	三八六六．○	三八九二．○	三八四七．○	（去）一九．九○	四○二○．○	跌九六．○○
週五	三七四五．○	三七五五．○	三七六二．○	三七三六．○	（去）一九．三二	三八八○．○	跌一一一．○○
週六	三七○○．○	三六九二．○	三七○四．○	三六七六．○	（去）一八．七五	三八三○．○	跌六三．○○
銀市（每十安士計）							
週一	九七○．○	九七○．○	九七○．○	九七○．○	—	—	—
週二	九九○．○	九九○．○	九九○．○	九九○．○	—	—	升二○．○○
週三	九九○．○	九九○．○	九九○．○	九九○．○	—	—	—
週四	九六五．○	九六五．○	九六五．○	九六五．○	—	—	跌二五．○○
週五	九四五．○	九四五．○	九四五．○	九四五．○	—	—	跌二○．○○
週六	九二○．○	九二○．○	九二○．○	九二○．○	—	—	跌二五．○○

上市公司派息備忘

上市公司	公司盈利	派息	去年同期派息	截止過戶日期
佳寧	—	中期息一角二分 特別紅利一角八分 另紅股五送二	中期息七仙	十一月廿日下午三時前
夏利文	—	中期息三分半	中期息二分半	十一月十七日至十二月一日
九燈	—	末期息三角四分 紅股五送一 一拆二月股 四供一（每股供十五元）	末期息四角 紅股三送一	十一月十五日至十二月二日
寶福	—	中期息四分	中期息三分	十一月廿四日至十二月四日
惠泰	—	末期息五分	末期息四分	十一月十七日至十一月廿八日
華廈	—	末期息六分	末期息五分	十一月廿九日至十二月十二日
遠東財務	—	末期息五分半	末期息五分半	十一月廿一日至廿八日
華信地產	—	末期息四分	末期息三分	十一月十五日至廿八日
廖創興	五三，二○○，○○○	中期息七分	中期息四分	十一月廿日至十二月三日

上市股份上週週息率

股票名稱	收市價	十一月七日週息率	十月卅一日週息率
聯合企業	八．二○	七．九三	七．九三
安達臣大亞	五．一五	七．九六	七．九六
凱聯	八．八五	六．三二	六．二一
佳寧	十七．三○	一．七○	二．四九
長江實業	三三．七五	一．六八	一．六三
捷聯	六．○○	四．七八	三．二四
中華電力	二八．○○	三．七七	三．五七
中華巴士	五八．五○	二．九三	二．九一
莊士集團	六．五○	三．八二	四．○○
鱷魚恤	四．二五	四．四七	四．六○
香港隧道	一○．二○	八．五七	八．八二
亞洲航業	七．六○	七．五五	七．五八
大捷	一．三四	二．九九	二．九九
遠東發展	六．二○	三．六五	三．四七
遠東酒店	三．二○	三．八七	三．四八
統一	三．一○	二．○○	一．九四
嘉年地產	三．七○	三．七五	三．二○
麗君	十一．六五	四．五五	四．七四
青洲英坭	六三．○○	二．○三	二．○六
恒隆	二三．五○	一．七七	一．七七
恒生銀行	一五五．○○	一．二七	一．二六
海港企業	六一．五○	四．七五	四．七二
協成行	二．八○	三．三四	三．三四
港機工程		五．一一	
電燈集團	八．○五	三．六九	三．二六
中華煤氣	三○．二五	三．三三	三．三一
九倉	一一．四○	一．○○	一．○○
置地	二五．三○	二．○二	一．七七
信託	八．四○	四．一三	三．七九
匯豐	二一．七○	二．五八	二．四九
大酒店	五○．○○	一．八○	一．八○
電話	二六．六○	五．七七	五．六○
油蔴地	七二．○○	一．五六	一．五三
合和	十六．五○	二．三○	二．四二
新昌集團	四．九○	一．九五	一．八四
和寶	一．五○		
和記黃埔	十六．八○	一．七七	一．六三
萬邦航業	五．五○	七．三一	七．四四
怡和	三九．六○	二．三九	二．九八
怡和證券	十六．一○	三．三三	三．四二
建煌	一．九○	四．七六	三．六八
九巴	九．四五	三．九六	三．四九

股票名稱	收市價	十一月七日週息率	十月卅一日週息率
速卡佛	八．七○	六．一三	五．七五
立興	四．○五	八．三三	八．六四
利興	五．○五	一．八四	一．七八
廖創興	五．八五	二．三九	二．○五
萬邦投資	十○．五○	五．九一	六．一九
美麗華	三八．五○	二．七四	二．六○
南豐		八．八四	
南洋紗廠			
新世界	七．一○	二．二一	二．一一
東方海外	三．八○	八．四二	八．四二
海外信託	七．二○	二．八七	二．八七
保華	三．七五	四．七三	四．六一
聯邦	六．三○	二．七九	二．七四
生力啤	七．六五	六．七三	六．八六
信德	三．五○	二．九二	三．○○
先施	三一．五○	四．二六	四．一五
星島報業	六．八○	七．九九	七．七五
新馬	二一．○○	一四．八三	一四．七六
寶光	七．八○	五．七三	五．八八
新鴻基財務	五．二五	三．五○	三．四三
新鴻基地產	十八．四○	二．九二	二．八三
新鴻基證券	五．七○	三．○二	二．八一
大新公和	五．六○	一．一五	一．二五
太古洋行	十．一○	五．四○	五．○五
太古地產	十一．○○	四．三五	四．一五
大昌	六．一五	二．八六	二．四四
大生	七．一○	一．六九	一．一五
泰盛	三．六五	四．三一	三．八五
大寶	七．七○	一．八八	一．九五
友聯銀行	八．三○	六．七五	六．三○
華光地產	三．四五	三．○八	二．六二
華光航業	四．三○	七．四七	七．四四
屈臣氏	十五．二○	二．九四	二．六三
會德豐A	七．一五	三．七三	三．五○
會德豐船務	六．一○	九．一七	九．○二
南聯實業	三．九○	九．三七	九．四九
永泰	十二．五○	三．二五	三．二○
永安集團	四．九○	二．六五	二．八一
永隆銀行	六三．○○	二．八八	二．八六
隆豐投資	五．八○	一．六七	一．七二
世界發展	三．一○	三．二○	三．二三
長江製衣	十三．一○	九．六二	九．七七
仁孚	二．一○	五．二○	四．二九

兩匹偉仕 出讓

代訂世界各國機票　機票全港最平．最實際　"一心"台証專家．特快　專門辦理．各國簽証　"一心"旅行社 彌敦道655號胡社生行912室 3-969174-6 3-951121

提防假冒　中聯搬運有限公司　代理地產樓宇買賣　香港5-635157(5線)　5-627922(日夜)　九龍3-632345　3-333532

合時搬運公司　閣下喜榮遷　合時幫您手　搬屋　搬寫字樓　搬廠　香港630118 632104　北角714576 700139　九龍630219 635219

商業

聘請

請看更　香港商住大廈請看更每日九小時工作有勞工假期平價食堂及宿舍有意者請電：⑤二七七二八六洽

遺失

遺失聲明　本公司簽遺失落貨收條（DOCK RECEIPT）乙份日期為本年十月八日該收條乃屬於SEA LAND SERVICE INCORPORATION貨輪名稱為SEA LAND TRADER 88，於本年十一月一日離港往菲律賓落貨，貨物共肆件，發收貨人為MR. HENRY UYTENGSU, GENERAL MILLING CORPORATION, MACTAN, LAPU LAPU CITY, CEBU, PHILIPPINES。上述落貨收條已被作廢特此聲明。群衆食品公司謹啓 香港利衆街富誠工業大廈9樓B2座 一九八○年十一月六日

醫藥

善補靈藥　外施　老烽妙藥　元培本固‧体壯堅強　各處有售　有不可思議之效

公益金　請支持　捐款寄香港郵箱第八八八號　八八八

工商晚報分類廣告　銷數廣　效力大　收費廉　每段大字四個，小字三十四個，每天三元（日晚聯刊，每天六元），醫藥類每天三元，不折不扣，以四段為限（聯刊不在此限）　涉及法律性廣告，請携同身份証　洽刊處

精工大軍羣像

朱國權　麥哥利　古廉權　希瑾　區永雄　森寶　胡國雄　賴汝樞　希活　威廉士　域頓

體育

加山初戰精工

精工具整體作戰組織
攻守靈活勝望應較高
加山增兵後鬥志益强

戰國策

加山與精工爭奪高級組複賽權，今日下午三時在大球場展開厮殺，銀牌初賽採一場決勝制，遇和加時三十分鐘，再和互射十二碼球，且看刻意求冷的加山，能否繼上屆總督盃賽之後，再演一次力挫强敵？門劵分爲二十元、十五元、十元、七元。

精工自從將卜鍋英與寶路華交換朱國權，再向英國聘來中堅布瑾，後防綫已增强了，布瑾不祇與古廉權合拍，且瓦解對方攻勢之後，能將球傳到隊友脚下，讓中場球員或前鋒發動攻勢。也因中路攻守較爲穩固。麥哥利及區永雄有開上助攻的機會，中場森寶，胡國雄，賴汝樞踢來也頗爲配合，鋒線希活・域頓倘能較多推入底線，則威廉士的高空攻勢亦增强，予加山以很大威脅。

本屆加山曾不斷增加外援，先有柏拉索及薩拉沙加盟，惟後者未經上陣竟已離隊，此外，馬些路雖曾上陣，但中途由曾偉忠入替，兩員新加坡球員柯金松與蔡迪，則爲客串性質，蔡迪已離隊，柯金松則仍專誠爲加山效力，因而加山本屆所增加的外援，今天上陣者可能僅爲兩人，其餘大部份爲上屆舊將，今伕欲擊倒精工，則非有超水準演出不可，故祇能寄望加山各將提高戰意，使戰情較爲拉緊，照雙方的實力而論，今日之戰仍是「六四波」，但贏面較高的仍是精工。

雖然加山曾於上屆總督盃複賽淘汰精工，一九七六年亦有贏波紀錄，不過近年來兩隊相遇，精工獲勝的次數較多，假如上屆總督盃複賽以一比二受挫的舊恨仍未遺忘，則今天精工球員亦力圖雪恥，照理應該拼勁十足。加山要乘暇抵隙，更不容易。

今伕加山很可能由維勒寶、黃耀信鉗制威廉士，冀瓦解精工的「空襲」，倘若中路守將祇「巨無霸」所牽制，則希活，域頓切入「搵食」的機綠亦告來臨，而且，胡國雄自從隨隊赴英國集訓後，不祇保持以往的美妙輸送及射門，中場攔截亦不俗，替香港隊對北美外交家隊之役，已一覽無遺，及後替精工對外作戰，因疲態未復而致演出不及首伕，惟經過多日休息，應可再展雄風，假如精工不致演出太差，將可在九十分鐘內取勝，除非大失水準或輕敵，才會帶來加時。（文玲）

（加山）
梁振權　維勒寶　黃耀信　張志德
廖俊輝、黎永昌　柏拉索　姚偉明　鄧劍棟　柯金松　曾偉忠

（精工）
朱國權、區永雄　布瑾　古廉權　麥哥利
賴汝樞　胡國雄　森寶　城頓　威廉士　希活

加山大軍羣像

廖俊輝　張志　維勒寶　黃耀　柯金松　黎永　姚偉明　梁　曾偉忠　鄧劍

有何所見

精工今午將在銀牌初賽中與加山爭奪晉級權，教練陳輝洪表示，對手本屆獲南美球員加盟，實力增加，況且今伕是盃賽性質，與聯賽打法不同，相信並非輕易對付。

加山柏拉素最具威脅力
陳洪謂派專人將他凍結

陳輝洪並稱：加山球員以年輕體力爲主，打法快速及硬朗，己隊今伕破敵之計，將針對此點着手。陳氏認爲，加山陣中以柏拉索最具威脅力，是重心人物，但該名球員動作略爲緩慢，祇要派人將其「凍結」的話，應可減弱進攻威脅力。

此外，精工今伕陣容人選，陳輝洪透露，韓援柳建秀因脚傷未癒，而且對手踢法硬朗，故不讓其上陣，改以較爲「爛打」的賴汝樞代替。後防方面，由於加山鋒綫球員鄧劍棟竄優力極强，所以將破壞力强的麥哥利代替區永鴻位置。

從加山本屆四出邀請外援加盟的情況看來，該隊有意大展拳脚，故預料他們對任何盃賽均十分重視，定必全力爭取今伕晉級權，對此，

陳輝洪表示，精工球員技術平均，戰術多元化，基本上己隊在今伕將視乎對手的打法而決定應付之策。

菱電大勝友邦
乙組爭升班形勢更緊凑

在南華場舉行乙組足球聯賽，昨午菱電對友邦一場賽事，結果菱電以五比二大勝，頭場甯年盃賽菱電和甯漁一比一。

菱電雖勝友邦，表現實不理想，上半場更處於劣勢，僅以一比一賽和，下半場友邦因調動不當而自亂陣脚，才予菱電大勝的機會。

菱電得此兩分之後，目前以六戰五勝一和得十一分暫居榜首。

今日將繼續上演三場乙組聯賽，除九巴對市政一役對榜首形勢無影響之外，其餘流浪對星島，保濟對先特霸，流、保兩隊之得失對榜首形勢頗有影響，流浪若勝星島，將得十分緊隨菱電之後。

精工仍用高空進襲
藉以衝散加山後防

戰局分析

精工今屆實力無可否認是大爲增强，惟是新舊球員合作依然尚未獲得默契，依然仍是「獨沽一味」利用身材高大威廉士這名前頭作高空攻勢，惟是今伕加山有維納普及黃耀信這雙中堅身材並不吃虧，威廉士高空攻勢能否產生較大作用亦成疑問。

精工實力雖强，惟是森寶及柳建秀最近迎戰美國外交家之役表現平平，使到前鋒進攻力量大爲削弱，今伕能否回復信心與水準演出，亦是今伕爭勝關鍵。

由於精工最近增添另一名英國高雲地利外援，爲使陣中能够保持有五名外援上陣，遂與「姊妹球會」的寶路華交換門將，由朱國權轉會把守最後一關，雖然朱國權這名「香港脚」身經百戰作戰經驗豐富，惟是演出時好時劣水準不穩定，因此也並非穩健，因此也並非穩健可靠，亦是精工後防最大弱點。

雖然加山今屆實力已增强，但平均實力依然是略遜一籌，但精工陣中部份球員年紀較大，踢法比較慢，去屆加山這羣小將，憑其快速打法，在「總督盃」曾經有淘汰精工出局之經驗，今在銀牌賽再度欣逢，會否再度歷史重演，確是頗爲惹人注目的。

精工各將近況雖然不及加山各將銳利，但是各將身經百戰，憑作戰經驗，不論從任何角度都是高出加山一皮，爲免遭到陰溝翻船，今伕絕不會有苟存大意演出，應可順利獲勝而晉級。

朱國權任把關不穩
加山認爲有機可乘

秘魯召回高迪朗組大軍
備戰明年世界盃外圍賽

【本報特稿】秘魯雖有意重用於一九七零年墨西哥世界盃決賽週，領導有史以來最成功的秘魯隊的巴西教練弟弟，但被婉却後最後還是召回五十二歲的高迪朗，他率領秘魯打入上屆世界盃決賽週。

弟弟目前在科威特任教，他在電話中向秘魯職員表示：他不能够毁約，但估計他在當地每月賺取二萬美元，而這在秘魯是反對的，就算國會也反對花費這麼多錢僱用他。

高迪朗將在短期內選人，準備在明年七月廿六至九月九日期間對哥倫比亞及烏拉圭的世界盃外圍賽賽事，他表示他將會召回在海外的一些國脚，他提及的老將有三十一歲效力美國羅德岱堡殺手隊的蓄貝拉斯，二十八歲的古圖（效力哥倫比亞國家球會）在加拿大的廿八歲雜拿士圭莪，這是上屆世界盃的中場綫。二十八歲的拉羅沙（哥倫比亞國家球會），二十九歲的奧列塔士（比利時標準列治）及巴西迪奴（墨西哥）是前鋒好手。

高迪朗的薪酬沒有透露，但估計每月不多過三千美元。

保濟有幸，獲特殊之關照，季他敗於卜公一役所失兩分得還原璧，目前在聯賽祇失一分，與麥電嬉美而超越已失兩分的流浪及九巴，亦拋離祇失四分的長和及駒騰，卜公被摘出局更無須顧慮，在險境之中竟因意外轉折而逃出生天，今伕若取勝先特霸則已五戰得九分，加上某方面的善意「栽培」，的確前途無量。

在世盃預賽期間
東方準備征星比賽兩場

中國動態

東方足球隊將可能在本月底至十二月中期間拉隊到星加坡進行兩場友賽。

據該會領隊李杏林昨透露，由於香港足總在上述該段期間作爲香港隊備戰世界盃外圍賽，本地甲組賽事停頓一個月，因此，統帥部唐賢、周偉等有意趁此機會，安排球隊到星加坡友賽訪問，藉此保持球員的狀態。

李杏林並稱，關於赴星事項，他將於日內致長途電話與星加坡足協聯絡安排。

至於該會入選香港代表隊兩名球員徐國安及曾錫昌問題，李氏認爲，徐、曾兩人只是初步入選港隊，能否進入最後陣容亦是未知之數，不過，對於東方勁星影響不大。

東方主席林建明較早時曾向球員許下諾言，表示若球隊在接觸而來的三場賽事，愉園及海蜂中，有良好的演出，將安排球隊出外旅遊。雖然該三場球賽還未進行，但東方已着手進行一切出外計劃，成事與否均對球員有很大的士氣增強作用。

寶路華的英國大學代表隊前鋒球員史提夫・堅尼（左），昨午與隊友賓尼往維園參觀網球賽。（本報記者吳漢傑攝）

海蜂明戰東昇
五名韓援上陣

【本報訊】海蜂自從敗於加山脚下，銳氣稍減，但統帥部希望及時振作，以保聲譽，今季球市好轉，若不把握機會，將果人累己。所以，海蜂連日來亦積極操練，由於門將孔憲恩傷手未癒，明日戰東昇，又將派出五名韓援上陣。

海蜂最大缺點在防守方面，統帥部已展開物色理想人選補充，但由於外援限額祇有五名，因此，先要物色一名本地門將，然後才能增聘外援。

海蜂明晚又將派出朴炳徹登場，但他改踢中堅，即如對港會一役，他是表現不錯的，李炳雄傷勢已告復元，假如臨場有問題，黃德祥與梁偉民均可補上。

羅國泰表示：東昇能够打敗近況甚佳的愉園，顯然有一定實力，海蜂中前場雖然不够，但後防配搭參差，孔憲恩不能把關，也是一大隱憂，故此，週一對東昇將採全面主動攻擊，以減輕後防壓力。（太陽神）

咬牙切齒！香港網球精英大賽女子單打冠軍鄧寶在打球時的神態。（本報記者吳漢攝）

精英賽今午男子單打爭霸
達查足傷蘭度獲勝機會高

網球圈

【本報訊】精工香港網球精英大賽今日在維園中央場煞科，由下午二時開始，先後上演三場決賽，門票已售清，秩序如下：

男子單打決賽：達查（美）對蘭度（捷）。

女子雙打決賽：鄧寶（澳）、華絲（美）對愛露茲（智利）、鍾遜（美）。

男子雙打決賽：文遜、達查（美）對菲林明、戴瑾（美）。

男子單打決賽最惹人注目，蘭度及達查分列第二、三號種籽，若論兩人在昨午的準決賽中表現當然以蘭度較佳，他在六比三、六比一打敗了智利老將菲洛的賽事中，顯示出冠軍本色，除在第一盤的初段未能適應在第五局的五分之爭打了十多分鐘之外，以後就一直控制戰局，他刁鑽的對角底綫下旋球，去勢急勁，令對手無法招架，演出十分精彩。

而達查在勝寂寂無聞的荷蘭球員山達斯之役，就顯得十分吃力，他祇能以發球較佳而勝。

根據往績蘭度也曾兩勝達查，因此不論狀態或實力，蘭度俱較佳，他自己也表示，希望能重演過往兩次的賽果，軍奪得一萬三千一百二十五美元的冠軍獎金。

蘭度謂：「我的表現雖然不是最高峯，但狀態也不錯！」蘭度唯一的困擾是場地較硬快。

至於達查並受到足踝傷的困擾，他表示在今年初的美國公開大賽，他再度扭傷右脚足踝，曾完全停止比賽六週，最近兩週傷處又隱隱作痛，因此對他的水準略有影響。

達查解釋在準決賽苦勝山達斯是因爲自己有些緊張，因爲抱住非勝不可的心情上陣，所以失準，但幸而對手予他壓力不大，同時自己雖然打得差，但對手也打得不好，因此獲勝。

這是達查在今年內第二次打入決賽，另一次是在洛杉磯，但屈居亞席。

達查除了打入男子單打決賽外，在男子雙打也有奪格爭霸，他與文遜在昨午以六比二、六比三打敗連納及鮑寧。菲林明、戴瑾勝波爾、列查六比一、七比五。

達查對於雙打更具信心，因爲他在龍虎榜上的排名雙打名次也高過單打，在單打是廿多名，但雙打大約是前十名，而且他所賺的獎金也是從雙打所得較多，文遜還是他的好拍檔，兩人曾合作贏過職業網球總會及加拿大兩項雙打冠軍。

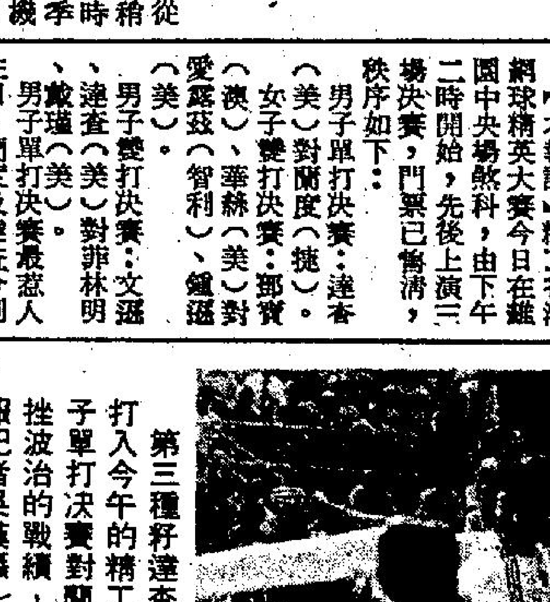

第三種籽達查昨午上網的動作，他打入今午的精工香港網球精英大賽男子單打決賽對蘭度爭霸。蘭度有過人挫波治的戰績，霸主希望甚高。（本報記者吳漢攝）

本年度精工香港網球精英大賽的男子單打大熱門人物蘭度，是一位打法全面性的球員，長短皆能。他挫菲洛後，今與達查爭霸。（本報記者吳漢攝）

鄧寶昨輕取露依
奪女單打冠軍
今與華絲拍檔爭雙打

【本報訊】首席種籽球員，在世界女子單打排名第五的澳洲球員鄧寶，昨午在精工香港網球精英大賽的女子單打決賽中，直落兩盤以六比零、六比二輕易打敗英國的華裔球員露依，奪得本港精英大賽首居女子冠軍，賽後從按察司羅弼士手中接過八千五百美元的獎金支票及一座檯鐘。

鄧寶在賽後接受記者訪問時表示：這是她今年的首項冠軍，在較早時的四次決賽，她分別栽倒在奧赫汀、娜華露娃、艾華特等手下，祇能屈居亞席。

她認爲女子網球賽目前在亞洲已逐漸普及，很有推廣潛力，但是如果香港要吸引世界女子前十名的好手前來參賽，就必須增加獎金。

鄧寶除了在昨午的女單掄元外，在晚上的女子雙打準決賽也告獲勝，她與華絲以六比四、一比六、六比四打敗李安與祖葛妮，將在今午與愛露茲、鍾遜組以六比四、一比六、六比三打敗夏鈴丹，碧赫晉級決賽。（傑士）

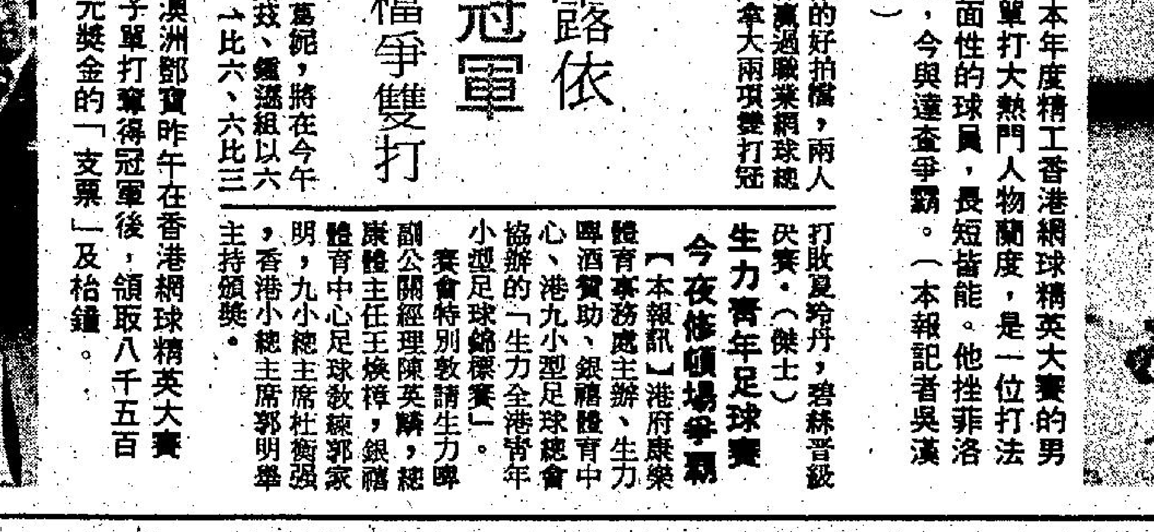

澳洲鄧寶昨午在香港網球精英大賽女子單打奪得冠軍後，領取八千五百美元獎金的「支票」及枱鐘。

生力青年足球賽
今夜修頓場爭霸

【本報訊】港府康樂體育事務處主辦、生力啤酒贊助、銀禧體育中心、港九小型足球總會協辦的「生力全港青年小型足球錦標賽」。賽會特別敦請生力啤酒副公關經理陳英麟，總康體主任王煥樟，銀禧體育中心足球教練郭家明，九小總主席杜衡强，香港小總主席郭明舉主持頒獎。

積奇與卡路來港

【本報訊】在上屆効力寶路華的蘇格蘭球員有「長頸鹿」之稱的積奇・戴端納將會重投，並在星期二（後）下午與召一名英國丁組夏里法斯中場球員祖・卡路抵港報到。

寶路華隊長賓尼昨午偕同新加盟該隊的英國前鋒球員堅尼前往維園參觀網球精英大賽，

卡路已參加英國甲組勁旅愛華頓的練習，但因爲學業，所以並未簽約爲職業學徒球員，不過以後卻曾打半職業足球。

堅尼是和域大學的歷史系學生，目前已畢業，在大學期間他代表英國大學參加本土大學四角賽，六個月前加盟了高雲地利預備組。

他表示港大來港是由……城上陣，雖然精工大勝六比零，但是卻對於堅尼的演出留下好印象。

據堅尼透露：他大概每季射入二十五球，紀錄不錯。

堅尼在抵港後已練習了兩次，教練張子岱對他的表現頗感滿意。

至於重投寶路華的積奇，是在七十年代初期與戴麗等來港投効流浪的最早期蘇格蘭職業球員，以後他曾効力過東方及精工，又曾赴南非殺梨試用，本屆寶路華後防不穩，積奇回防頗有作用，他並介紹了二十三歲，出身乙組奧特咸的祖卡路一同來投。（傑士）

新加坡國脚慕迪
患肺病休養兩月
世盃預賽不能隨隊來港

【本報訊】根據來自新加坡的報導，較早時曾來港客串加山的新加坡巫籍國脚，中場球員蘇里亞慕迪在返回新加坡後，証實患了肺病，醫生吩咐他最少要休養兩個月，因此除了無法再偕同隊友柯金松來港客串加山外，更不能在年底代表新加坡

工商晚報 Kung Sheung Evening News

全部問答

他們其中的三十八人已晉升至重要位置，包括一名「國務院副總理」及一些縣級「黨委書